АПРЕЛЬ, 2016

MAGAZINE

# Florida & Us

## ФЛОРИДА И МЫ

Черное пятно в истории стр. 10 - 12

Где лучше жить? стр. 5

Ветераны среди нас стр. 18 - 20

Неравный брак стр. 6 - 9

Письмо из Пензы от американки Тары стр. 22 - 23

## Ирина Черноусова:

Стоило ехать на другой край земли, чтобы встретить своего земляка

стр. 14 - 16

ВЕСТИЛА
РАДИО
Только хорошая музыка
Available on the App Store
Google play
www.vesti.la

RAEEC
Русско Американский
Восточно Европейский Альянс
Come Celebrate the Grand Opening of the
Russian American Eastern European Chamber of Commerce
RUSSIAN CONNECTION
TSAR
Lounge
APRIL 24th
8:00PM
Location:
Tsar Lounge
101 S. Eola Dr. Orlando, FL 32801
Event Tickets: WMandT.com
Ph: 407.461.9363

ИЩИТЕ ПРЕЖДЕ ВСЕГО
Царства
Божьего
Церковь Христа Спасителя
1199 Clay St. Winter Park, FL 32789
TEL. 407-222-8877
russianchurch.usa@gmail.com
Воскресное служение
10:30 утра

# RELIABLE COLLISION CENTER

* ПОЖИЗНЕННАЯ ГАРАНТИЯ
* БЕСПЛАТНАЯ ОЦЕНКА ДТП
* ПРИНИМАЕМ ВСЕ INSURANCE CLAIMS
* АВТОРИЗОВАНЫ РЕМОНТИРОВАТЬ МОДЕЛИ ВСЕХ ПРОИЗВОДИТЕЛЕЙ
* DEDUCTIBLE ASSISTANCE

PRESTIGE AUTO OF USA Покупаем и продаем автомобили всех марок

407-575-8548

WWW.RELIABLECENTER.COM

CLIENTCARE@RELIABLECENTER.COM

3777 BENGERT STREET ORLANDO, FL 32808

*always with you*

WWW.KMIMMIGRATION.COM

СЕМЕЙНАЯ ИММИГРАЦИЯ

БИЗНЕС-ИММИГРАЦИЯ

ИНВЕСТОРСКИЕ ВИЗЫ И ГРИН КАРТЫ

ЗАЩИТА ОТ ДЕПОРТАЦИИ

УБЕЖИЩЕ

ОРЛАНДО:
7065 WESTPOINTE BLVD.
SUITE 312
ORLANDO, FL 32835
PH: (407) 705-3345

МАЙАМИ:
200 S. BISCAYNE BLVD.
SUITE 2790
MIAMI, FL 33131
PH: (305) 239-9311



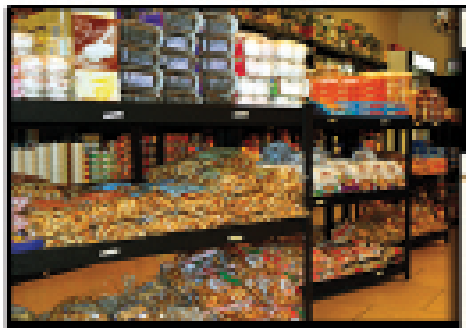

Широкий выбор товара

Восточно-европейская кухня

7540/7544 Universal Blvd
Orlando, FL 32819

ARARAT
EURO FOOD & BISTRO

www.ararateuro.com

Широкий ассортимент продуктов из России, Украины, Молдовы, Беларуси, Литвы, Польши, Болгарии и других стран.

Всегда свежие продукты!

Домашняя кухня:

Солянка • Борщ • Окрошка
Салаты • Блинчики • Пирожки
Пельмени • Котлеты • Шашлыки
...и многое другое!

- 5% $50-$99
- 10% $100-$149
- 15% $150 и выше

Русское телевидение и музыка,
банкеты, частные праздники, корпоративы.

Тел. 407-351-3131
407-351-3838
ararateuro@yahoo.com

Bistro
понедельник
выходной
вторник-воскресенье
12:00 PM - 10:00 PM

Grocery Store
понедельник-суббота
11:00 AM - 8:00 PM
воскресенье
12:00 PM - 8:00 PM

## Обратная связь

- Florida & Us Magazine мне, прежде всего, интересен тем, что там печатаются статьи, которые касаются реалий жизни русскоговорящей общины во Флориде. Мне нравится читать истории про иммигрантов и их путь к успеху. Так, к примеру, мне особенно запомнился февральский номер журнала этого года, поскольку там есть статья о враче-гинекологе из Орландо Светлане Касио, которая когда-то была и моим ведущим гинекологом.

*Светлана Ковалева, Orlando*

- Вы делаете неплохой журнал, правда, я-то не очень люблю читать всякие статьи, но вот новости прочитал с удовольствием – все коротко, понятно и по делу. И, на мой взгляд, очень уж он у вас серьезный – дайте людям повеселиться, поставьте анекдоты что ли, кроссворды.

*Владимир С., North Port*

- Хороший журнал и по материалам, и по качеству печати. Жаль, что нет у нас в Vero Beach, беру в русском магазине, когда бываю в Palm Coast. Думаю, что надо оформить подписку.

*Люба Д., Vero Beach*

- На днях мне попался журнал «Флорида и мы». Он понравился мне своей разносторонней информацией. Интересные истории реальных людей гармонично сочетаются со страницами рекламы, новостями и просто интересными фактами. Приятно видеть, что есть в округе русскоговорящие специалисты в самых разных областях, что порой важно для тех, у кого есть проблемы с английским или просто доверяют и предпочитают «своих» людей. А для себя я взяла на заметку пару контактов. Думаю, в ближайшее время воспользоваться ими.

*Наталия Н., Melbourne*

- Ваш журнал стал любимым из многообразия русскоязычной прессы. В нем очень много полезной информации, волнующих рассказов о жизни людей различных профессий. Также много различных советов и консультаций. Хотелось бы, чтобы журнал «пополнел» и в нем нашлось место для детской странички, а также для статей о русской и американской культуре и обычаях. Побольше юмора, анекдотов и веселых историй! Удачи и успехов вам!

*Юрий Кириленко, Palm Coast*

- Взяла ваш журнал в русском магазине Europa Gourmet. Приятно удивило, что материалы взяты не из Интернета, как чаще всего это сейчас делается, а местные. Нашла для себя полезную информацию по налогам в рубрике «Ликбез». Думаю, если будете продолжать в том же духе, успех вам обеспечен.

*Нина, Miami*

**Florida & Us Magazine**
**(журнал "Флорида и мы")**

издатель: Iryna Nasekailo - Leoni Media , LLC
редактор: Irina Ivanova
дизайн-макет: Irina Ivanova
верстка: Ksenia Sanikovich
продажа рекламы: Iryna Nasekailo
дизайн рекламы: Ecaterina Creanga

Address:
PO Box 690721
Orlando, Fl 32869

Phone:
407-883-2984

Email:
flandus.magazine@gmail.com

Редакция выражает признательность за содействие в выпуске номера:
Татьяне Джонсон (Дикой), Алле Коуровой, Марике Макаровой.

На обложке: Ирина Черноусова

За содержание рекламных объявлений ответственность несет рекламодатель. Мнение редакции может не совпадать с мнением авторов публикаций.

© Copyright 2015 Florida & Us Magazine

# САМЫЕ ЛУЧШИЕ ГОРОДА

**Рейтинг-2015:**
**Победители среди 100 больших городов США**
(с населением более 100 тысяч человек)
**и места в этом рейтинге городов Флориды**

## Для проживания

**с учетом жилья, работы, школ, инфраструктуры, транспорта, погоды, безопасности**

1. Cambridge (Massachusetts)
2. Berkeley (California)
3. Boulder (Colorado)
4. San Francisco (California)
5. Manhattan (New York)
...
48. Fort Lauderdale, FL
59. Pompano Beach, FL
60. Clearwater, FL
61. Tampa, FL
67. West Palm Beach, FL
74. St. Petersburg, FL
77. Miami, FL
78. Gainesville, FL
81. Orlando, FL
98. Cape Coral, FL

**Города с населением менее 100 тысяч человек:**

53. Sarasota, FL
72. Boca Raton, FL
98. Deerfield Beach, FL

## Для работы

**с учетом развития бизнеса, движения рабочей силы, возможности найти работу и стоимости проживания:**

1. Odessa (Texas)
2. The Woodlands (Texas)
3. Laredo (Texas)
4. Round Rock (Texas)
5. Rochester (Minnesota)
...
51. Cape Coral, FL
56. Clearwater, FL
70. West Palm Beach, FL
77. St. Petersburg, FL
83. Orlando, FL

## Для активного отдыха на открытом воздухе

**с учетом чистоты воздуха, погоды, наличия парков и аренды спортивного инвентаря:**

1. Provo (Utah)
2. Boulder (Colorado)
3. Salt Lake City (Utah)
4. Thousand Oaks (California)
5. Orange (California)
...
52. Fort Lauderdale, FL
53. Pompano Beach, FL
56. Miami, FL
60. West Palm Beach, FL
75. Cape Coral, FL
97. Palm Bay, FL
100. Clearwater, FL

## Для покупки дома

**с учетом цен на рынке недвижимости, налогов на недвижимость, расходов на оплату жилищно-коммунальных услуг и возраста покупателей новых домов.**

1. Round Rock (Texas)
2. Plano (Texas)
3. Rochester (Minnesota)
4. Cambridge (Massachusetts)
5. Overland Park (Kansas)
...
32. Palm Bay, FL
53. Port St. Lucie, FL
58. Cape Coral, FL
61. Orlando, FL
63. Tampa, FL
99. St. Petersburg, FL

**Города с населением менее 100 тысяч человек:**

91. Crestview, FL

## Для семей с детьми

**с учетом школ, безопасности, демографической ситуации, доступности жилья и заботы о детях:**

1. Plano (Texas)
2. Santa Clara (California)
3. Naperville (Illinois)
4. Round Rock (Texas)
5. Carlsbad (California)
...
56. Palm Bay, FL
61. Tampa, FL
75. Cape Coral, FL
78. Port St. Lucie, FL
81. Orlando, FL
85. Clearwater, FL

## Для молодых специалистов

**с учетом численности молодежи, возможности найти работу, доступности жилья, наличия баров и ресторанов:**

1. Cambridge (Massachusetts)
2. Manhattan (New York)
3. Alexandria (Virginia)
4. San Francisco (California)
5. Jersey City (New Jersey)
...
44. Orlando, FL
52. Fort Lauderdale, FL
61. Tampa, FL
66. Gainesville, FL

## Для пенсионеров

**с учетом числа пенсионеров среди населения, погоды, безопасности, медицинских учреждений и развлекательных площадок:**

1. Scottsdale (Arizona)
2. Mesa (Arizona)
3. Clearwater (Florida)
4. Thousand Oaks (California)
5. Burbank (California)
6. Cape Coral (Florida)
7. Pompano Beach (Florida)
...
15. Port St. Lucie, FL
20. St. Petersburg, FL
23. Fort Lauderdale, FL
30. West Palm Beach, FL
32. Miami, FL
33. Palm Bay, FL
53. Tampa, FL
90. Orlando, FL

**Города с населением менее 100 тысяч человек:**

3. Venice, FL
6. Punta Gorda, FL
7. Naples, FL
41. Largo, FL
49. Sebastian, FL
52. Vero Beach, FL
57. Deerfield Beach, FL
58. Ormond Beach, FL
65. Delray Beach, FL
68. Winter Haven, FL
83. Sarasota, FL
85. Jupiter, FL
88. Sebring, FL

## Самые безопасные города

**с учетом угрозы физического насилия, краж и других преступлений:**

1. Naperville (Illinois)
2. Thousand Oaks (California)
3. Glendale (California)
4. Provo (Utah)
5. Port St. Lucie (Florida)
...
18. Cape Coral, FL
44. Palm Bay, FL
92. Clearwater, FL
98. Gainesville, FL

## Самые лучшие пригородные районы во Флориде

**Для проживания:**

1. Coral Gables, Miami-Dade County
2. Stuart, Martin County
3. Davie, Broward County
4. Coral Springs, Broward County
5. Plantation, Broward County
6. Longboat Key, Manatee County
7. Sunrise, Broward County
8. Altamonte Springs, Seminole County
9. Pembroke Pines, Broward County
10. Hollywood, Broward County

**Для семей с детьми:**

1. Oviedo, Seminole County
2. Lake Mary, Seminole County
3. Niceville, Okaloosa County
4. Casselberry, Seminole County
5. Altamonte Springs, Seminole County
6. Winter Springs, Seminole County
7. Weston, Broward County
8 Valparaiso, Okaloosa County
9. Longwood, Seminole County
10. Stuart, Martin County

**Для покупки дома:**

1. Oviedo, Seminole County
2. Valparaiso, Okaloosa County
3. Altamonte Springs, Seminole County
4. Casselberry, Seminole County
5. Winter Springs, Seminole County
6. Niceville, Okaloosa County
7. Longwood, Seminole County
8. Lake Mary, Seminole County
9. Stuart, Martin County
10. Mascotte, Lake County

*Информация подготовлена на основе материалов сайта niche.com. Niche началась как стартап студентов из Carnegie Mellon University в 2002 году и сегодня является самой крупной молодой компанией на американском рынке рейтинговых услуг. Она предоставляет студентам, семьям и специалистам сведения, необходимые для принятия важнейших жизненных решений - при выборе школы, колледжа или места проживания.*

# Если муж в отцы годится

*Это знаменитая картина русского художника Василия Пукирева «Неравный брак». Вскоре после написания она стала широко известной, как констатация, а скорее - осуждение, широко распространенного два столетия назад явления, когда молодых девушек насильно выдавали замуж за очень зрелых, а часто и уже старых, но состоятельных господ.*

Конечно, участь эта постигала не всех девушек и не всегда. Если девушка была богата, ну, то есть, не сама она, а семья ее, родители, которые могли дать дочери хорошее приданое, ее старались выдать за ровню; но вот если девушка была бедна, выдавали за богатого старца - чтобы поправить семейное материальное положение и ей обеспечить благополучие. Примеры нам всем известны из классики: в повести «Дубровский» 17-летнюю Машу обвенчали с 50-летним князем Верейским; в пьесе «Бесприданница» 19-летнюю Ларису Огудалову выиграл, кинув жребий, пожилой человек с громадным состоянием Кнуров; для картины «Неравный брак» художнику позировала юная Прасковья Варенцова, которую родители поспешили выдать за известного и богатого человека. Девушка любила молодого, 30-ти лет, преподавателя московского училища живописи и ваяния Василия Пукирева, и он ее любил, и даже, как говорят исследователи его творчества, сделал ей предложение, но родители Прасковьи сочли неравным брак дочери с небогатым художником - сыном крепостного крестьянина, получившим вольную в раннем детстве. Они нашли для нее человека их круга, который был намного старше Прасковьи Матвеевны.

Всем известная картина была написана в 1862 году. Но не всем известно, что годом ранее церковь затронула болезненный для общества вопрос и посчитала браки на основе выгоды и материальной заинтересованности не угодными Богу, вследствие чего в феврале 1861 года вышел Указ Священного Синода, осуждающий браки с большой разницей в возрасте.

С тех пор минуло немало лет, и указ тот если и не утратил силу, то основательно забылся. Женитьба мужчин в очень солидном возрасте на юных красавицах вновь вошла в обиход. Правда, сейчас уже не устраивают показательного сватовства и не приговаривают «у вас - товар, у нас - купец», никто никого насильно замуж не выдает (во всяком случае, в цивилизованных странах), так что нельзя назвать такие браки вынужденными. В «высшем обществе» это, скорее, - мода. Примеры тоже стали уже классическими: Игорь Николаев и Юлия Проскурякова - 22, Владимир Кузьмин и Катя Трофимова - 27, Дмитрий Дибров и Полина Наградова - 30, Александр Гордон и Нозанин Абдулвасиева - 30, Олег Табаков и Марина Зудина - 30, Александр Градский и Марина Коташенко - 31, Андрей Кончаловский и Юлия Высоцкая - 36, Борис Грачевский и Анна Панасенко - 37 лет разницы в возрасте.

А что не в высшем, а в самом обычном обществе? То же самое, с той только лишь разницей, что если в отечественных браках это непременно пара «Бизнесмен/предприниматель и Модель/просто красавица», то в международных браках - «Красавица и Кто угодно, лишь бы увез».

На днях резко подскочил вверх рейтинг программы «Давай поженимся». На первой кнопке российского телевидения показали выпуск, где 72-летний американец из Нью-Джерси - маленький, лысенький, с пузиком, утверждает, что состоятелен, но по видео этого не заметно, - приехал за русской невестой - молодой пышногрудой, имеющей свой бизнес блондинкой от 35 до 45 лет. Желающих познакомиться с ним было много, редакторы пригласили троих женщин, в процессе передачи к ним добавилась четвертая - подруга одной из невест. Вот эту четвертую - пышногрудую 27-летнюю красотку - заморский жених и захотел выбрать, но друзья его урезонили: ты же, мол, с серьезными намерениями сюда приехал, а она уж больно молода. И жених выбрал другую, 32-летнюю.
Мне про тот выпуск просигналили московские родственники и спросили: у вас там что, все старики из ума выжившие? Мы с родственниками перемыли косточки и старичку, и молодым претенденткам на роль его супруги - на том тема была бы исчерпана,.. если бы за неделю до этого в уважаемой и популярной группе на Фэйсбуке не состоялась дискуссия на ту же тему - о неравных браках. Обсуждали намерение 63-летнего американца найти женщину до 35-ти из русскоязычной среды во Флориде, чтобы жениться на ней. Желающих познакомиться или познакомить с ним своих сестер, подруг, знакомых нашлось больше чем отбавляй.

Итак, факты браков или брачных намерений, где наблюдается большая разница в возрасте жениха и невесты, есть, их много, и они говорят о том, что перед нами новое старое явление - неравный брак.
Попробуем разобраться.

**Когда мне было 29 лет, я познакомилась с мужчиной на 18 лет старше меня.**

Изначально все было очень красиво - цветы, ухаживания, он мне даже с работой помог, так как я предпочитала работать и нарабатывать опыт. Я очень самостоятельная женщина. Предпочитаю иметь профессию, работать и надеяться только на себя, независимо от того, с каким партнером меня сведет судьба. По поводу разницы в возрасте - это начало чувствоваться попозже, когда мы стали жить вместе. В принципе, я предполагала, что в семейной жизни с этим мужчиной мне придется выполнять роль... такой типа сиделки, няни, помошницы и т.д. И это не совсем меня тревожило. Но я не догадывалась, что разведет нас вроде бы совсем несущественное - то, что мы выросли в разные эпохи: в нашем прошлом не было одинаковой музыки, он вырос на шоу, о которых я никогда не слышала, об актерах мы тоже не могли поговорить, потому что мы смотрели разные фильмы. Было такое, что он балдеет, танцует, а я сижу и не понимаю, как ему эта музыка нравится?! К тому же, многие американские мужчины, чья молодость пришлась на 80-е годы, прошли через алкоголь, наркотики и секс-революцию. Это вообще моему поколению чуждо! Они любят курнуть марихуанку, вспомнить молодость, повеселиться в стрип-клубе - да, бес у них в ребро, но уже и седина в бороду, и после бурной молодости не очень все в порядке с сексом. Очень часто было так, что я оставалась неудовлетворенной: очень быстро человек возбуждался и очень быстро потухал. :-)

Разошлись мы...

Между прочим, я после него вышла замуж за американского мужчину на 5 лет меня старше. Ох, как же я наслаждалась молодым телом, молодой энергией! У нас куча общего, хоть и родились мы на разных континентах. Живем вместе очень счастливо, душа в душу, уже 14 лет.

... В общем, если девушке кажется, что слюбится - стерпится и что она тоже сможет, - пусть пробует; но только если у нее времени с запасом, так как для создания семьи с детьми у женщины время ограничено.

***Наталья, 46 лет, Miami, FL***

**Люди всегда с интересом обращали и обращают внимание на пары, имеющие заметную разницу в возрасте.**

Большинство смотрит на них с осуждением, некоторые - с завистью, а кто-то - с улыбкой... Лично для меня отношения между мужчиной и женщиной с приличной разницей в возрасте - это вполне нормальное явление. Причины для брака с человеком, который на много лет старше или моложе тебя, могут быть разными. Не буду отрицать, что большинство таких браков продиктованы финансовым расчетом. Пусть так. Если эти союзы совершаются по обоюдному согласию и удовлетворяют обе стороны, то - почему бы и нет? Разбивая стереотипы многих о неравных браках, могу привести в пример семейную пару, с которой я лично знакома. Эти люди женаты уже лет десять. Ему - 35, ей - 53. Оба не имеют недостатка в финансовых средствах. Познакомились они, работая вместе на одном предприятии. Эти двое - абсолютная противоположность друг другу. Он - работяга, симпатяга, с ветерком в голове, но в целом - отличный парень. Она - очаровательная, умная, серьезная и немного авантюристичная женщина. Когда они решили пожениться, его друзья были очень удивлены такому повороту событий. Но он им объяснил это так: «Только находясь рядом с ней, я чувствую себя невероятно комфортно и тепло. Я хочу, чтоб так было всегда». Под конец я добавлю от себя: какая разница, кому и сколько лет? Какая разница, что подумают и скажут окружающие? Ваш личный выбор - это только ваше личное дело.

***Олеся Гранадская-Мосс, 32 года, Chicago, IL***

**Вообще, к бракам - любым - я отношусь с трепетом.**

Это решение принимают обе стороны, и какие мотивы ими движут - это уже их карма. У меня есть пример таких отношений: люди проживают в Таллахасси и, кажется, вполне счастливы. Я вначале думала, что это отец и дочь, но подруга рассказала, что это пара. Лично для меня такие браки - немного странные, не уверена, что это подошло бы для меня. Хотя, я не была в такой ситуации, и стопроцентно утверждать не могу, потому что на словах у нас одно, а жизнь часто поворачивает так, что происходит совсем другое... Не знаю, у меня не было такого опыта... Дело же не в возрасте, а в том, насколько партнерам комфортно друг с другом. У кого любовь, а кто покупает/продает молодость. Каждому свое. Вспомнила момент, когда с друзьями катались в Киеве на катере по Днепру. Там была как раз такая парочка. Он - пожилой американец, ботокс на лице, вставные зубы (я в Украине работала в стоматологии, у меня профессиональный взгляд на такие вещи :-) ) и прочие прелести преклонного возраста. А она - юное создание в коротких шортиках и в топике с открытым пузиком танцевала перед ним завлекающие танцы. Но кавалер так и шастал глазками по другим барышням. Это было смешно и грустно. Я еще подумала: сколько же лет, деточка, ты сможешь такие выкрутасы демонстрировать? А потом что - разочарование? развод? Не видела я там огня! Желание уехать с одной стороны (как будто это решит все проблемы!) и желание «свеженького молодого мяска» - с другой. Но это лично мои наблюдения. Возможно, не имеющие ничего общего с действительностью. Наверняка, существуют счастливые неравные браки, я на это надеюсь.

***Римма Железняк, 44 года, Tallahassee, FL***

*Выбирая в качестве жениха человека значительно старше себя, женщина может столкнуться с одним из трех типов мужчин:*

*1 - «ловелас», у которого за спиной есть несколько расторгнутых браков;*

*2 - закоренелый холостяк, который понял, как страшно в одиночестве встречать старость;*

*3 - зрелый мужчина с синдромом, именуемым в народе «седина в бороду, бес в ребро».*

**Если честно, у меня нет жесткой позиции на этот счет.**

Кому-то нравится продаваться, кому-то - покупать, кто-то называет такие отношения любовью. Если этим занимаются взрослые люди, а не несовершеннолетние, то почему нет? Это как секс с извращениями - кому-то нравится... Факт, что молодых и умных мужчин на всех не хватает. И все-таки, девушки, выбирайте мужа помоложе, а то пять лет - жена, а потом двадцать - сиделка.

***Людмила Мельникова, 43 года, Auckland, Новая Зеландия***

**Обсуждая тему, можно сказать коротко: «Любви все возрасты покорны», - и на этом закончить.**

Можно привести другую цитату: «О, ты, последняя любовь! Ты и блаженство, и безнадежность...»

Безнадежность! Не стоит надеяться, что в ваши «за 60» на вашу любовь абсолютно честно ответит такой же пылкой любовью молодое создание 25 - 35 да даже 45 лет. И это не зависит от пола, поверьте, женщины 60 лет и старше

тоже могут влюбиться в 30-летнего умницу-атлета. Но у женщин есть верные друзья - зеркало, паспорт и здравый смысл. Допустим, нимфа 30 лет прошепчет «да» 60-летнему джентльмену в ответ на его предложение руки и сердца; оставим искренность или неискренность на ее совести. Если вы в ваши «за 60» ее действительно любите, а не просто хотите иметь как бонус к вашей успешно сложившейся биографии, оставьте ее в покое: через 20 лет вы отправитесь на погост, а она в 50 лет останется вдовой без шанса как-то обеспечить себе неодинокую старость. Ибо через 20 лет ее ровесники, как и вы, будут искать свой бонус. Или по-честному договоритесь: ты мне обеспечиваешь представительный вид счастливчика-обладателя молодой жены, а я тебе -- финансово-благополучное вдовство. Вот как-то так.

***Нина Бумер,***
***возраст уже пенсионный,***
***Saint-Petersburg, FL***

**Посмотрела я ту ТВ передачу. Повеселилась.**
**Мои рассуждения по этому поводу могут показаться несколько агрессивными, но от этого не менее жизненными.**

Итак, мужчина 72 лет ищет молодую, привлекательную, умную русскую барышню для создания брака.
Если бы это был просто обычный 72-летний мужчина, то, конечно, ничего бы ему не обломилось. Да и передачи бы не было. Просто бы пригласили к мужчине врача, чтобы успокоительное выпил.
Но! Мужчина - а) американец, б) состо- ятельный. И - чу!.. - мы сразу слышим слово «любовь». «Любовь - вот что главное», - говорит одна из участниц шоу.
Если бы здесь заменили слово «любовь» на «деньги», - по крайней мере, не было бы так тошно. Но, с другой стороны, - и не так смешно. Если бы не было так грустно. ((
Конечно, никакого мужчину не интересуют умственные способности женщины. Любой про любую думает, что она глупее. Женский ум ему нужен ровно настолько, чтобы она смогла организовать ему ЕГО СОБСТВЕННЫЙ быт.
Подруга жениха сразу же пояснила: он ищет жену-«маму», добрую и заботливую. На вопрос ведущей в той передаче, почему он приехал за ней в Россию, мужчина не ответил правду, конечно. Зато ответ знаю (не побоюсь в этом признаться) я.
Жених думает, что:
1. Она будет послушной (потому что есть такой стереотип о русских женщинах);
2. Она будет управляемой - ни профессии, ни языка;
3. Она будет дешевой (в обслуживании - как машина), и не надо будет нанимать домработницу, повариху, садовника;
4. Она будет показателем его состоятельности и успешности (если с ней показаться на людях);
5. Она будет с удовольствием заниматься с ним сексом, даст ему новую энергию;
6. Ну и в конце концов - чем не забава? Разнообразие, так сказать, скучной миллионерской жизни.
Было бы мудро рассматривать такие предложения, как сделку. Но, к сожалению, женщины все равно «скатываются» к поиску любви, хотят «все в одном» и в итоге, из-за принципиальной невозможности (но они этого не понимают) получить желаемое, остаются несчастными и страдают, болеют и дуреют еще больше.
Неравный брак. Неравные исходные данные. Это когда надо включать мозг, а... его нет.

***Елена Андреева, 49 лет,***
***Greenwich, CT***

**В жизни бывают самые непредсказуемые обстоятельства.**

Понимая это очень глубоко и являясь по своей человеческой сути адвокатом, а не прокурором, я, в общем-то без возмущения, могу признать моральную правомерность (я бы это так сформулировала) любых браков, если внутренние мотивы вступления в них совпадают у жениха и у невесты, а также откровенно озвучиваются обеими сторонами в процессе добрачного общения.
Меня возмущают лишь те люди, которые цинично имитируют искреннюю любовь за деньги и прочие блага. Они используют любовь в свой адрес, чтобы получить выгоду, и готовы изображать чувства, обкрадывая потенциальных супругов в самом главном – в праве на искреннее к ним отношение и, как следствие, – на счастье в семье.
Да и вообще, на мой взгляд, чаще всего на брак без любви согласны лишь окончательно отчаявшиеся люди, либо моральные импотенты. И не только моральные: и мужчине, и женщине, как правило, непросто имитировать страсть в постели нисколько не любя. Но женщине это особенно тяжело. Мужчина «завелся», получил свое и заснул (ну, или вышел покурить, отправился на кухню за чашкой утреннего кофе или за рюмкой вечернего коньяка). А вот женская физиология сложней...
Я где-то читала, что проститутки, вопреки бытующему мнению о неуемной плоти, попросту фригидны (в своем большинстве), потому что, будь они страстными, они бы не смогли постоянно оставаться неудовлетворенными (задумайтесь только, сколько раз в день проститутку «заводят» и не «доводят», а ей – хоть бы что!): а не так-то просто удовлетворить страстную женщину любому клиенту известных заведений. Надо полагать, далеко не каждый оплативший ночь или ее часть, это сможет. Но представительнице древней профессии, которая даже не заводится по-настоящему, не так уж существенно, получит она оргазм или нет. Лишь бы заплатили!
При чем тут проститутки? А как называется та дама, которая готова за деньги имитировать любовь и страсть не одну ночь, а всю жизнь?
Каким образом юная красавица договаривается со своей плотью и со своими нервами, каким волшебным ключиком она «открывает и закрывает» несуществующее желание близости и отсутствующую пылкость, если почти каждую ночь от нее добивается любовных игр престарелый и/или нелюбимый супруг? Так не фригидна ли она, если для нее все это – в самый раз?
Конечно, описанное мной выше – лишь один аспект бездонной темы.
Проблема неравных браков имеет куда больше оттенков и ракурсов рассмотрения. Но границы дискуссии регламентируют объем.

***Галина Пичура, писатель,***
***Boca Raton, FL***

*(Полностью экспертное мнение писателя Галины Пичуры читайте в следующем выпуске нашего журнала)*

***Словарь:***

**Мезальянс** - *неравный брак по возрасту, по образованию, по состоянию, по происхождению.*

**Геронтофилия** – *это отклонение, характеризующееся сексуальным влечением к пожилым, а иногда и просто старым, людям. Однако за любовью к пожилому телу вполне может скрываться более банальная причина - страсть к деньгам. Когда женщина (или мужчина) идет на неравный союз, то она (или он) прекрасно осознает, что это лишь сделка, где стороны удовлетворяют определенные потребности: одна (один) в комфорте и достатке, а другой (другая) тешит свое тщеславие и наслаждается молодым телом.*

## Экспертное мнение:

# **Неравный брак** с точки зрения психологии

Наверняка вы не раз слышали об историях, где мужчина, по постсоветским меркам уже не просто "не жених", а прямо-таки "старик" (65-70 и старше), ищет себе через знакомых или в интернете невесту лет эдак на 20-30 моложе себя…

На первый взгляд, это все выглядит очень цинично, как сделка. Он обеспечивает ей "крцасивую жизнь" (деньги, наряды, дом, машина, путешествия). А от нее взамен хочет красоты, молодости, "послушания", удобства и домохозяйства. У такой женщины обычно большая зависимость, много обязанностей и мало прав. Но при более глубоком, психологическом, рассмотрении, мужчина не просто "покупает" себе служанку. Он пытается создать отношения, построенные на прошлых, патриархальных, стереотипах. Когда мужчина - уважаемый и авторитетный добытчик и глава семьи, а женщина - зависимая хранительница очага.

В среднестатистическом браке мужчина не только не молод, но и, увы, не всегда блещет особой привлекательностью. И он это прекрасно осознает, глядя на себя в зеркало. И когда он - с брюшком и залысинами - приходит в местный бар, ему едва ли приходится рассчитывать на привлекательную девушку лет на 20-30 моложе себя. В своей стране, в своем положении и в своем возрасте ему надо действительно очень постараться, чтобы привлечь и удержать такую женщину около себя. А вот когда он берет себе Золушку из другой страны и другого социального круга, он легко становится настоящим принцем в ее (и в своих!) глазах.

Ищет ли он при этом хорошо образованную женщину из крупного города? - Вряд ли… Ему гораздо больше подходит девушка, которая почти не говорит по-английски, никогда не сидела за рулем, не была в приличном супермаркете, и уж тем более не могла себе позволить это все купить - да такой муж просто волшебник в ее глазах! Одним мановением руки он переносит ее в магическую реальность, которую она видела прежде лишь по телевизору! И такой мужчина (может быть, ничем особо не блещущий в своем привычном окружении) в ее глазах становится вдруг очень богатым, успешным, компетентным и могущественным. Его самооценка в таком браке растет молниеносно. И жена платит ему искренней благодарностью и восхищением. И начинает бояться все это потерять...

Таким образом, мотивы мужчины тут вполне понятны - самоутверждение, желание "причинить добро" и показать себя тем самым достойным рыцарем. Вернуть себе защищенную позицию компетентного добытчика и главы семьи - чтобы не пришлось потом возиться с ее капризами и упреками. Пока она не может без него выжить, она очень сговорчива…

Но почему же на это соглашаются сами женщины? Начнем с того, что ей действительно часто невыносимо хочется вырваться из своего безрадостного мирка. Но ее прельщают не только супермаркеты и подарки - и даже не наследство, которое она получит после его смерти.
Чаще она сбегает от неудавшихся бывших отношений, из несчастливого брака, от тяжелых отношений с родителями, которые несчастливы сами и не могут научить этому ее… И тогда ей начинает казаться, что счастье можно обрести только в каком-то принципиально другом мире, с человеком другой культуры, который не считает, что после 50-ти можно только доживать, а не жить.

Она хочет себе обычного женского счастья и другую старость… А если у нее еще и дети есть, сердце обливается уже при одной мысли, что и они проведут свою жизнь так же безрадостно, как она… Нет, надо срочно вырываться хоть куда-то! И вот тут ей попадаются на глаза все эти объявления о "мужчине в самом расцвете сил"…

Ну и, кроме того, неравный брак - это всегда поиск "запасного родителя". Девушка хочет найти себе фигуру понимающего, доброго, заботливого папы – а нередко и мамы, кстати. Ей хочется переиграть сценарий неудавшихся детско-родительских отношений. Хочется быть наконец-то достойно оцененной, принятой, любимой. И - да, расслабиться, снова впасть в то беззаботное детство, когда о финансах и кризисах позаботится кто-то другой – большой и сильный.

Да, пройдет время, и когда она выучит язык, сядет за руль, найдет себе работу и почувствует себя достаточно уверенной, ей начнет быть в тягость эта паутина сверхзаботы. Если мужчина вовремя это не заметит, брак, как правило, разваливается. И каждый чувствует себя жестоко обманутым, преданным, использованным. Но если они смогут перестроить отношения с позиции «Родитель - Ребенок» на позицию «Взрослый - Взрослый» и начать выстраивать новый сценарий, вполне может быть, что такие отношения еще можно починить и привести к хеппи-энду.

*Юлия Синарева, психолог*

**Еще чуть-чуть на эту тему:**

*В неравном по возрасту браке зрелый/пожилой мужчина молодеет, а девушка/молодая женщина быстрее стареет и может выглядеть старше своих лет.*

*Около шести лет назад немецкие ученые из Института демографических исследований пришли к совершенно неутешительному выводу, из которого следует, что чем больше разница в возрасте супругов, тем меньше ожидаемая продолжительность жизни жены. Если женитьба на младшей по возрасту женщине увеличивает ожидаемый срок жизни мужчины, то на продолжительность жизни женщины негативно влияет любая разница в возрасте между супругами, утверждают исследователи. Используя данные о двух миллионах супружеских пар, они сделали вывод, что женщине лучше выходить замуж за ровесника. Брак с более старым мужчиной сокращает жизнь женщины, однако брак с мужем младше ее по возрасту сокращает продолжительность жизни еще сильнее.*

*Исследование провела Ирина Иванова с использованием данных журнала «Женское здоровье» - www.wh-lady.ru, «Российской газеты» - www.rg.ru, сайтов www.russdom.ru и www.geo-storm.ru.*

*Редакция благодарит всех участниц разговора, написавших свое мнение на эту тему специально для нашего журнала.*

**26 апреля, 1986 год.
Погода в тот субботний день в Белоруссии, на Украине и в средней полосе России была не по-апрельски жаркой. Люди беззаботно радовались, разъезжались на дачи, на природу, дети целый день играли на улицах. И никто даже не подозревал, что лучше было бы остаться дома и не выходить никуда, потому что ночью на Чернобыльской атомной электростанции прогремел взрыв, последствия которого сделали слово *Чернобыль* известным всему миру.**

# Чернобыль «черное пятно»

ЧАЭС расположена в 18 км от города Чернобыль. Гораздо ближе к ней - сразу же за 3-километровой санитарно-защитной зоной - город Припять. Киев - в 110 км к югу. В 11 км к северу - Белоруссия. Россия - в 130 км к северо-востоку. В результате аварии полностью разрушился четвертый энергоблок станции, и образовавшееся радиоактивное облако в виде осадков выпало в Киевской и Житомирской областях Украины, в Брестской, Могилевской, Гомельской областях Белоруссии, в Брянской, Белгородской, Курской, Тульской, Орловской, Тамбовской, Липецкой, Воронежской, Калужской, Ленинградской областях России и в Республике Мордовия. Вся информация по масштабу катастрофы и ее возможных последствиях в первые после аварии дни хранилась в строжайшей секретности.

Первое сообщение появилось в советских СМИ 27 апреля, через 36 часов после взрыва на четвертом энергоблоке. Диктор Припятской радиотрансляционной сети сообщил о сборе и временной эвакуации жителей города. 28 апреля в 9 часов вечера ТАСС передает краткое информационное сообщение: "На Чернобыльской атомной электростанции произошел несчастный случай. Один из реакторов получил повреждение. Принимаются меры с целью устранения последствий инцидента. Пострадавшим оказана необходимая помощь. Создана правительственная комиссия для расследования происшедшего".
Население не было предупреждено об опасности, власти не отменили первомайские демонстрации. Позже объяснялось, что такое решение было принято, чтобы не создавать панику. Тем не менее, 27 апреля эвакуировали население из города Припять. Затем после оценки масштабов радиоактивного загрязнения в первые дни после аварии было эвакуировано население из 10-километровой зоны вокруг Чернобыльской АЭС. В последующие дни были эвакуированы жители населенных пунктов 30-километровой зоны.

Чернобыльская трагедия признана крупнейшей техногенной катастрофой за всю историю ядерной энергетики. 30 лет минуло с того дня. Поэтому мы публикуем воспоминания наших соотечественников, живущих сейчас в разных городах Флориды. Они на себе испытали последствия Чернобыльской катастрофы.

**Оксана Bailey:**
- Мне было тогда 12 лет, жила я в Гомеле. Помню, 26 апреля мы играли на улице с братом и с моими друзьями, и вдруг подул такой сильнющий ветер, он прямо с земли поднимал песок, который просто залеплял глаза. И мы были такие глупые, мы же не знали, что происходит, поэтому вместо того, чтобы спрятаться где-нибудь, мы еще бегали, нам было интересно, потому что мы с этим никогда не сталкивались. Для Беларуси это было совсем нетипичное явление, таких ветров у нас обычно не бывает. А потом через пару дней объявили, что взорвалась именно в тот день Чернобыльская атомная станция. И мы связали такую природную аномалию с этим взрывом. Позже нас вывезли на лето со школой в Башкирию на три месяца. Но это не очень помогло от последствий аварии – у меня, например, резко начало падать зрение. А вот у нас квартирант был, Витя, у него через какое-то время обнаружили рак, я думаю, это тоже последствие Чернобыля.

**Валентина Викторовна Ковалева, мама Оксаны:**
- А мы на работе засыпали, все повально хотели спать. Это первый признак нехватки йода – последствия аварии. Я сбегаю в туалет на второй этаж, умою лицо, пока на свой третий вернусь, лицо уже сухое, и опять спать хочется. Вскоре нам начали давать таблетки йода и на работе, и в поликлиниках. Еще у меня слюна во рту пропала, рот был полностью сухой. Все горло сушило, постоянно воду пила. Потом на месяц поехала в Сочи, там все на время прекратилось, слюна опять появилась. А вот покашливание от сухости у меня на всю жизнь осталось. Всюду хожу только с бутылкой воды, ночью обязательно воду держу на тумбочке.

**Алена Н.:**
- Когда произошла авария на Чернобыльской АЭС, мне было 7 лет и я как раз выпускалась из подготовительной группы детского сада в городе Чечерске Гомельской области БССР. Детские воспоминания об этой трагедии отложились в моей памяти урывками, и самое яркое воспоминание - о празднике 1 Мая 1986 года, когда еще проводились демонстрации на главной площади города и все люди в обязательном порядке выходили в колоннах от своих организаций, где работали. Но в тот год участие в первомайской демонстрации принимали даже детские сады. Мы были нарядно одеты в красивые белорусские сарафаны, у нас в руках были огромные белые ромашки в виде зонтиков и

шары. Было очень жарко, светило такое яркое солнце,что заставляло непроизвольно жмуриться, у меня даже и фотография сохранилась со смешной сморщенной улыбкой.
Нам никто не сказал, что произошло в стране и что уже как 5 дней надо было сидеть дома, закрыться и не выходить на улицу вообще, ведь первые 10 дней были самые опасные, когда в окружающую среду произошел выброс огромного количества радиоактивных элементов и материалов, вредных для здоровья людей, но вместо срочной информации вывели на демонстрацию даже нас, детей. Потом все пошло, как в ускоренной перемотке в фильмах: в город стали очень часто приезжать разные специалисты из Японии со своим оборудованием, они брали образцы земли, воды, проводили медицинское обследование, в основном, детей. Помню, во время одного такого обследования, когда у меня брали кровь, я потеряла сознание и меня приводили в чувство, все время была необъяснимая слабость. После отселения из Чернобыльской зоны мы стояли на специальном медицинском учете в НИИ радиологии г. Минска и ежегодно должны были проходить полное медицинское обследование. Практически у каждого уже были проблемы со щитовидкой, многие страдали от рака щитовидной железы, лейкемии. Папа иногда вспоминал слова японских специалистов о том, что мы увидим самые серьезные последствия Чернобыльской трагедии только через лет 10 после аварии, что так и было: мы уже жили тогда в Минске, и в нашем микрорайоне люди стали, что называется, сыпаться, как мухи: были похороны за похоронами, и это все именно через 10-13 лет, было так жутко и страшно видеть, как уходят люди, которых ты знаешь, твои земляки, родные... В 1999 году не стало и нашего папы на 44-м году его жизни. Уходили именно молодые, крепкие люди, Чернобыль забирал одного за другим. Вот такую страшную цену многие семьи заплатили за последствия от аварии.

**Наталья К., мама Алены:**
- Я работала в Чечерском филиале Бюро технической инвентаризации, нам было выдано распоряжение выезжать в населенные пункты Чечерского района, которые подлежали первоочередному отселению, делать там обмеры и оценку жилых домов и хозяйственных построек. Многих пугал переезд: прожить долгое время на одном месте, пустить корни, а потом бросить все...
- люди это очень больно воспринимали. Знаю, некоторые уехавшие так и не смогли прижиться на чужбине и возратились обратно в родные места.
Люди были растеряны, никто не мог понять, что происходит, это был огромный стресс, от чего начинались депрессии - радиацию нельзя ощутить ни на запах, ни на вкус, она невидима, только вот было постоянное першение в горле, сухость во рту и постоянная большая усталость.
Мой муж был направлен в специальную командировку на срочное отселение одного учебного заведения из 30-километровой зоны, помогал перевозить инвентарь, оборудование в другой населенный пункт.
Самое сильное воспоминание со слезами на глазах – это первое лето после аварии, когда на центральную площадь нашего города стали приезжать колонны автобусов, чтобы в срочном порядке вывозить детей в чистые зоны на оздоровление, и наш городок опустел в одно мгновение. Это было неестественно и страшно – город без детей, без их смеха, без их шума...
Потом ребятишек каждый год вывозили по путевкам в разные санатории, детские лагеря, пансионаты городов тогда еще Советского Союза, а также в страны Европы, США, большинство таких поездок были спонсированы фондом "Детям Чернобыля" в г. Минске. Вывозили детей даже целыми школьными классами с учителями в разгар учебного года на оздоровление, где дети также продолжали и учиться. Но мы с мужем старались вывозить своих детей по 3-4 раза за год, искали всевозможные пути для их оздоровления.
После аварии мы прожили в Чечерске еще шесть лет, потому что мы ожидали свой очереди на отселение, так как первыми отселению в чистую зону подлежали инвалиды, ветераны, многодетные семьи. Мы переехали в Минск в 1992 году, никто не гарантировал работу и, конечно, было сложно начать все с нуля и устроиться на новом месте.

**Ержан Жарасов:**
- В апреле 1986 года я служил в армии. Наша часть стояла в городе Днепродзержинск, это Украина, оттуда я и попал в Чернобыль на третий день после аварии. Помню, подняли тревогу в 4 часа утра, мы вышли из казармы и

увидели около 10 автобусов. Нас, всех солдат, рассадили по ним и отправили в город. Там взяли анализ крови, и мы опять вернулись в часть, где в столовой уже ждал шикарно накрытый стол. Нас накормили и повели на центральный плац. Там стоял весь наш полк, генерал Жуков произнес речь о том, что самые лучшие военнослужащие отправляются для ликвидации последствий Чернобыльской аварии. Мы хотели отказаться, но за нас уже было все решено. Так мы поехали в Чернобыль, который находился где-то в 500 км от нас. Недалеко от города построили палаточный военный городок и жили в нем. Работали по 5 часов, заливали бетон вокруг этого реактора. После работы заходили в душ, сдавали одежду. Каждый день мы проходили "химическую проверку": врачи смотрели, в каком состоянии солдаты, сколько дозы получили. Кормили нас «на убой», бывало, что в столовой не успевали кормить, поэтому они завозили нас по дороге в курортные городки, там кормили. А вот с водой на смене было тяжеловато. На 5-6 групп приносили 200 ящиков воды, мы буквально дрались за воду. Представьте: 40 градусов жары и плюс от радиации - доходило до 50 градусов. Все время хотелось пить. Пробыл я там где-то три месяца. Потом, слышал, что приезжал на реактор Министр обороны СССР и дал распоряжение отправлять в Чернобыль только женатых мужчин, имеющих по трое или более детей.

**Сергей Назаров:**
- Я попал на ЧАЭС 1 ноября 1987 года. Туда требовалось три человека с нашего гидроэлектромонтажного завода: планировалось запустить третий реактор, поэтому им необходимы были специалисты для ремонта насосов, качающих воду для охлаждения реактора.
Я работал на насосной станции. В бригаде трудились 20 человек. Из них 5-6 были активные, а остальные просто сидели и спали. Так радиация действовала на людей.
Повара работали прекрасно, кормили нас хорошо. Но, что интересно, через два часа после обеда мы опять оказывались такими голодными, что, казалось, глаза на лоб полезут.
Позже стали выдавать удостоверения всем чернобыльским ликвидаторам. Я свое удостоверение второй категории получил через полтора года.

...С годами, бывает, трагические события уходят в прошлое, память старается стереть их. Но Чернобыль - это боль многих и многих тысяч людей.
Она с нами надолго...

***Динара Идаялова***
***Фото: Алена Н.***

**Фотографии сделаны в Ельском районе Гомельской области в июне 2013 года:**

- Большинство выселенных деревень уже закопаны в землю, на фото - остатки полуразвалившихся пустых домов, которые сейчас в очереди на закапывыние.
- Основные жители этих мест - аисты, их там огромное количество, и они продолжают вить свои гнезда; а люди покинули эти места.
- Ельск продолжает жить своей жизнью, проводятся соревнования по футболу, построен спортивный комплекс, все облагорожено и уютно. Но о Чернобыльской трагедии не забыто - установлен памятник в центре города, где перечислены деревни, которых уже просто нет на карте.

THE LAW OFFICE OF
LOUIZA TARASSOVA P.A.
Your Law Advocate
Вы пострадали?
Мы представляем ваши интересы в следующих сферах
• Выплаты по страховым исковым заявлениям при автозварних
• Корпоративная ответственность за физические травмы
• Смерть в результате противоправных действий
407-622-1885
www.MyLawAdvocate.com

Риэлтор с многолетним стажем
Специализируюсь в продаже недвижимости в центральной Флориде и Восточном побережье полуострова
Обращайтесь в любое время
Отдаю до помочь в вопросах покупки продажи и аренды жилья
Marina Baranska
Coldwell Banker RE
cell: 321-689-5275
office: 407-696-8000
5965 Red Bug Lake Rd, S 101
Winter Springs, FL 32708

БУХГАЛТЕР и
НАЛОГОВЫЙ КОНСУЛЬТАНТ
• ПОДГОТОВКА ГОДОВЫХ НАЛОГОВЫХ ДЕКЛАРАЦИЙ;
• НАЛОГОВОЕ ПЛАНИРОВАНИЕ;
• РЕГИСТРАЦИЯ И ОФОРМЛЕНИЕ НОВЫХ КОМПАНИЙ;
• QUICK BOOKS И PEACH TREE SOFTWARE: ОБУЧЕНИЕ И КОНСУЛЬТИРОВАНИЕ;
• КВАРТАЛЬНЫЕ И ГОДОВЫЕ ОТЧЕТЫ ПО ЗАРПЛАТЕ;
• ВЕДЕНИЕ БУХГАЛТЕРИИ И ПОДГОТОВКА БУХГАЛТЕРСКИХ ОТЧЕТОВ (BALANCE SHEET, INCOME STATEMENT & CASH FLOW STATEMENT)
10 ЛЕТ СТАЖА РАБОТЫ ВО ФЛОРИДЕ
LICENSED BY THE
U.S. DEPARTMENT OF THE TREASURY (IRS)
3505 LAKE LYNDA DR., SUITE 200, ORLANDO, FL
TEL.: 407-334-0551
IRINATAX@OUTLOOK.COM
IRINA PINCHENKOVA, EA PA
IRS ENROLLED AGENT, ACCOUNTANT & TAX ADVISOR

SK LAW
РУССКО-ГОВОРЯЩИЙ ЮРИСТ
КАТЕРИНА КУРБАТОВА
407-477-4143
КРИМИНАЛЬНАЯ ЗАЩИТА
• DUI
• MISDEMEANORS
• FELONIES
• RECKLESS DRIVING
• DRUG OFFENSES
ИММИГРАЦИЯ
• ГРИН КАРТА
• ГРАЖДАНСТВО
• УБЕЖИЩЕ
• ПРОДЛЕНИЕ/СМЕНА СТАТУСА
• ВИЗА НЕВЕСТЫ/ЖЕНИХА
ГРАЖДАНСКИЕ ДЕЛА
• СЕМЕЙНОЕ ПРАВО
• РАЗВОДЫ
• НАСЛЕДСТВЕННЫЕ ДЕЛА
• GUARDIANSHIP
• CUSTODY DISPUTES
• DEPENDENCY
• SOCIAL SECURITY DISABILITY (Взрослые и дети)
Мы поможем защитить Ваши права!

# ТРИ ИСТОРИИ В КАРТИНКАХ

## Глава первая,
### где главная героиня - Фотограф

Она никогда не мечтала стать фотографом. После школы поступила в лингвистический университет, и по окончании его ее основной специальностью был английский язык, а дополнительной - детская психология. Но ни преподавателем, ни переводчиком, ни психологом наша главная героиня не успела поработать, потому что сразу же уехала в Америку. Здесь она хотела было продолжить учебу по одной из выбранных на родине специальностей, но не смогла эвалюировать диплом. Тогда она решила начать все с нуля и пошла учиться в местный колледж, где через два года получила степень ассоциата; потом, еще через два года учебы в университете по месту жительства, получила диплом бакалавра с правом работать в области финансов. Однако полностью посвящать себя сальдо-бульдо и дебету с кредитом девушке не случилось - муж, семья и новые заботы подсказали, что лучше иметь работу со свободным графиком, так сказать - на себя. И она взяла в руки фотоаппарат.

Фотоаппарат был средством зарабатывания на жизнь и главным инструментом профессии ее папы.  Папа свою работу любил. А свою дочь он обожал, поэтому брал с собой везде, в том числе и на съемки. Она с детства не только умела обращаться с этой техникой, но также и знала немало тонкостей и приемов фотографического искусства. Плюс у нее обнаружился дар художественного видения и построения кадров. Друзьям и знакомым нравились ее фотоработы, которые можно смело назвать фотокартинами, понравились они и компаниям, куда она предложила свои услуги. Сегодня наша главная героиня сотрудничает с двумя дизайнерскими компаниями, предлагающими новые модели одежды: австралийская фирма обновляет свою линейку детской одежды регулярно, независимо от смены сезонов, российско-американская, выпускающая одежду для девочек и женщин и аксессуары для мужчин - два раза в год. Задача фотографа - показать все детали кроя, но при этом не нарушить общее восприятие стиля. Чтобы сделать удачные кадры, наша героиня дополняет их предметами, купленными специально для этих целей часто в антикварных лавках, в поисках антуража выезжает вместе с моделями в разные уголки Флориды - чтобы получилась картинка. Она продолжает работать и с частными клиентами, но в этом случае подход у нее уже другой: поймать выражение лица человека, которое отражает его характер. При этом она тоже заранее выстраивает композицию, насыщает ее акцентными вещицами, выбирает нужное естественное освещение.

После фотосессий она несколько часов проводит над обработкой фотографий - львиная доля времени уходит на то, чтобы из сотен кадров отобрать один-два нужных, тех самых, что играют и работают на идею снимка. Улучшать свои работы в фотошопе - профессиональной программе по обработке фотографий - она предпочитает лишь в том случае, если, например, хочется чтобы фотография выглядела, как старая, винтажная.

Здесь - лишь несколько из множества работ нашей Фотохудожницы. На всех моделью служит ее собственная дочь.

## Глава вторая,
## где главная героиня - Кондитер

Она печет торты лет с 12-ти. Бисквит, "медовик" или "наполеон", посыпанные сверху крошкой, - теперь это для нее уже слишком просто. Сейчас каждый ее торт - высокохудожественное произведение искусства. То есть, в основе все равно лежит тот же медовик, чизкейк, фруктовый или ореховый торт, но снаружи это многоуровневое сооружение, украшенное цветами, фигурками зверюшек, мультяшными персонажами, денежными купюрами... много чем еще! Смотришь на такой торт и не знаешь: то ли его есть, то ли просто смотреть и любоваться?
Все началось в тот день, когда сыну исполнился 1 год. Они с мужем решили отпраздновать событие. Нужен был торт. Покупать в магазине или даже заказывать там они не хотели - знали, что вместо сахара в нем будет сахарозаменитель, вместо яиц - яичный порошок, вместо масла - маргарин. Она решила, что испечет торт сама из натуральных ингредиентов, вопрос стоял - какой? Он должен был быть необычным, все-таки случай неординарный - первый день рождения первого ребенка!.. Решение нашла в том, что украсила торт птичками и зверюшками. Это был ее первый опыт декорирования торта. С тех пор прошло 10 лет, испечено множество разных тортов и тортиков с разными вариациями украшений. При этом она сама ведет отсчет начала своего опыта как декоратора тортов с 2014 года. Если раньше она использовала для украшения только крем, фрукты, ягоды и шоколад, то два года назад открыла для себя специальную пищевую мастику и сахарную пасту. Сахарная паста и мастика - эластичные, как пластилин или глина, из них легко лепить все, что хочешь. А если еще использовать специальный ножичек и другие инструменты и приспособления, то при желании можно сотворить затейливую композицию на нужную тему.
Только для этого нужно время. Много времени. Потому что для того, чтобы сделать, например, один цветок пион, надо вылепить - вручную, пальчиками - 60 лепестков, по 10 лепесточков шести разных размеров. Потом надо каждый лепесточек прокатать, чтобы кончики лепестков получились потоньше. Потом придавить каждую пластиночку листочков специальным кондитерским ковриком - чтобы проявились сосудики-жилки. Потом придать лепесточкам и листочкам форму, объем. Потом собрать лепесточки в цветок, присоединить листья. Все это - кропотливая ручная работа. Потом надо цветочки просушить - требуются целые сутки на каждый слой. После сушки надо опять вручную, кисточкой окрасить каждый лепесточек пищевой пудрой. Так же кропотливо, вручную наша Кондитер-Декоратор работает с другими украшениями на торты. И только в конце, когда украшения уже готовы, она берется за выпечку коржей. С ними проще и быстрее, но все равно на пропитку уходит дополнительное время - часов по восемь в холодильнике. И вот когда уже и коржи готовы, начинается сборка торта, покрытие его мастикой и размещение всех деталей декорации. В итоге получается тот самый съедобный шедевр, который и резать-то жалко!.. Но - режут! И съедают все до последней крошки. И пальчики облизывают. И помнят потом долго-долго. И смотрят на фотографии, чтобы еще раз пережить момент восторга. Вот, например, на эти фотографии:

Трехъярусный торт, увенчанный яйцом Фаберже, выполнен в стиле барокко. Чисто белый с золотыми вензелями, он символизировал имперскую стать и величие царской России - все, как и заказывали организаторы ежегодного бала из Russian Heritage.

Красный с золотом торт в стиле "Хохлома" с павлином, распустившим хвост, призван был, чтобы поразить воображение американских гостей, приглашенных на день рождения американца, женатого на русской женщине. Гости были впечатлены.

Торт "Louis Vuitton" в точности повторяет логотип, формы и даже размеры известного брэнда. Таким нестандартным, но намекающим на безоблачность и благополучие образом заказчица решила ознаменовать годовщину своей с мужем свадьбы, о чем и говорит танцующая пара на вершине торта.

Чисто мужской торт с кейсом "дипломат", ключами от Porsche и портмоне с долларами - символ собранности, организованности, востребованности и успешности, каковым, собственно, и является - ну, или стремится к тому - тот, кому торт предназначался.

Веселый желто-голубой торт с узнаваемыми мультяшными персонажами был изготовлен на день рождения мальчика, чей любимый мультик - "Despicable Me".

Изысканный бело-фиолетовый торт в стиле рококо - подарок на день рождения маленькой прелестнице, чье имя начинается на букву "N".

Умилительный голубой торт с жирафами, медвежонком пандой, слоненком, львенком, зеброй, обезьянками, бегемотиками и пальмами стал изюминкой на торжестве по случаю ожидающегося появления на свет маленького мальчика.

Ну а нежный белый трехуровневый торт, украшенный ниспадающей цветочной гирляндой, говорит сам за себя - он был изготовлен на свадебное торжество.

## Глава третья,
### где главная героиня - Многодетная Мама

Она была единственным ребенком в семье. И у мужа не было ни братьев, ни сестер. Оба они в детстве испытывали чувство некоторой неудовлетворенности, потому что не с кем было поиграть или поделиться своими детскими радостями и заботами. Поэтому еще до свадьбы договорились, что ребенок у них будет не один. Первым родился сын. Через два года - еще один сын. Программу-минимум можно было считать выполненной, но им хотелось дочку. А третьим, народившимся через еще три года, ребенком опять был мальчик. И они забеременели в четвертый раз. И - опять через три года - получилась, наконец-то девочка!

Сейчас Николасу 11, Дэниелу - 9, Илье - 6 лет, а Николь - 3 года.

Каждый день Многодетная Мама развозит их в разные концы города в три разные школы: в среднюю, начальную и preschool - детский сад с образовательной программой. Три раза в неделю по утрам перед детсадом она возит дочь на занятия плаванием и еще 1 день в неделю - на занятия музыкой. И каждый день после уроков в школах она возит мальчиков в их кружки и секции. У Николаса 4 раза в неделю теннис плюс по понедельникам - отряд бойскаутов. Дэниел шесть лет занимался плаванием, сейчас сосредоточился на каратэ - 5 раз в неделю, 30 апреля у него экзамен на черный пояс. Илья уже второй год играет в теннис, тоже 4 раза в неделю, как и старший брат, но в другие часы.

Единственный день, не вписанный в расписание - воскресенье. Если Папа свободен от работы, вся семья отправляется в русскую церковь, где все четверо детишек, родившиеся, кстати, во Флориде, прошли обряд крещения. Если же Папа занят, Мама отправляется со всеми четырьмя в Bush Gardens, на тематическую встречу с другими семьями с детьми, или все садятся на велосипеды и катаются в парке.

Оба родителя тщательно оберегают и взращивают индивидуальность каждого из своих детей. Николаса привлекает история. Ему интересно, как, что и из чего произошло, он много читает и любит пофилософствовать на прочитанные темы. Дэниел - мальчик очень динамичный и точный, его привлекают спорт и математика. Илья - прирожденный спортсмен по характеру, он уже перепробовал бейсбол, футбол и теннис. Николь прекрасно осознает, что она самая младшая и единственная девочка в семье, но при этом привилегий себе не требует, наоборот - после того, как всем домочадцам раздаст задания, кому что делать, первой берется за выполнение своих обязанностей.

Обязанности в семье не расписаны, просто все дети знают, что няни у них нет, уборщиц и помощниц по хозяйству тоже нет, бабушки-дедушки живут в России, поэтому маме с папой надо помогать. Они прибирают свои игрушки, протирают мебель, пылесосят, убирают посуду в посудомоечную машину.

У них уже есть своя традиция - каждое лето они всей семьей отправляются в большое путешествие. Поскольку Николас много читает, он и подсказывает маршруты, где, на его взгляд, есть много интересного. Так, они уже побывали в Вашингтоне, съездили в Нью-Йорк (когда Николь не исполнилось еще и года), слетали в Сиэттл. Куда отправятся предстоящим летом? Возможно, в Атланту - там мальчики хотели бы побывать на заводе, где делают кока-колу, а может, полетят в Сан-Франциско - посмотреть на знаменитый мост Golden Gate.

## Глава четвертая,
### где все три главные героини объединяются

Все три истории - об одной и той же женщине. Ее зовут Ирина Черноусова. Она живет в St. Petersburg, русскоязычной диаспоре района Tampa Bay хорошо известна, как первоклассный фотомастер, мастерица выпекать вкуснейшие торты для праздничных столов и просто как красивая молодая женщина, глядя на которую никак не поверишь, что у нее уже четверо детей. Ирина иногда служит фотомоделью для компаний, где работает фотографом. Что до ее университетов, то диплом преподавателя/переводчика, полученый в Пятигорском государственном лингвистическом университете, и знание английского языка ей очень помогли, когда она переехала к мужу в США. Кстати, Михаил тоже из Пятигорска, но познакомились они в США, когда Ирина приехала во Флориду по программе Work&Travel, и сейчас ее мама шутит, что стоило ехать на другой край земли, чтобы встретить своего земляка. Полученная в университете специализация "детская психология" помогает Ирине взаимодействовать с детьми. А степень бакалавра финансов очень пригодилась, так как Ирина ведет всю бухгалтерию и готовит финансовую отчетность в IT компании своего мужа.

***Ирина Иванова***

Exclusive Grocery • Fresh Produce • Cafe • Bakery

# International FOOD CLUB

Specialty Food Market & Cafe

ланч комбо $6,49

попробуйте чай и кофе бесплатно

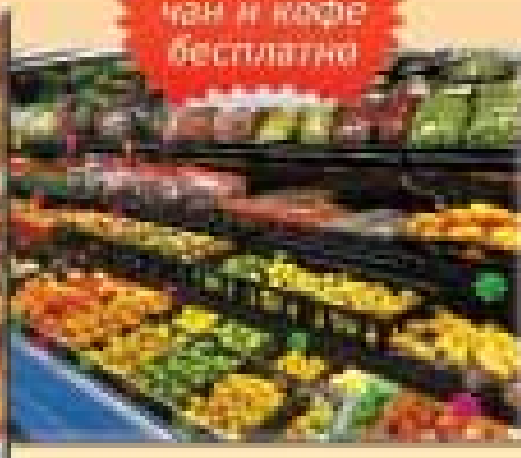

*Эксклюзивная продукция со всего света в нашем магазине в Орландо!*

4300 LB Mcleod Road, Orlando FL 32811 (Exit 79 I-4)

321.281.4300 www.ifoodclub.com

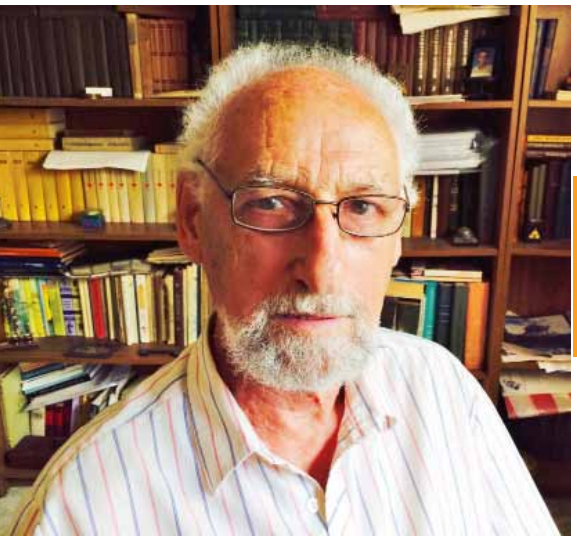

# Анатолий Самойлович Брискер

Окончание воспоминаний А.С. Брискера о детстве и отрочестве в эвакуации в годы Великой Отечественной войны. Начало читайте в предыдущем—мартовском—номере журнала.

Под Новый год (31 декабря 1941 г.), там же, в Пензе, родилась моя сестра, которую в память бабушки назвали Рахиль - крайне необычное для того времени имя, но мама была непреклонна. Мы с папой отпраздновали это событие дома чаем с бисквитными пирожными, целый поднос которых как раз перед Новым годом получили через папину организацию; правда, основную массу мы решили сохранить до прихода виновников торжества (мамы и девочки) домой. Через несколько дней они появились дома, но, несмотря на все усилия (я, в частности, в 30-градусный мороз, бегая за молоком для детского питания, подморозил нос и уши), девочка заболела и умерла в месячном возрасте со странным диагнозом «врожденная малярия». Я же думаю, она просто простудилась, получила воспаление легких, и ослабленный организм не выдержал. Дело в том, что война, эвакуация, да и окружающие условия, мягко говоря, не располагали к рождению детей. Не знаю, но почему-то в справке о смерти сестра записана на мамину фамилию – Милютина. Предполагаю, что сыграли роль два фактора: официальный – смерть в очень раннем возрасте, и личностный – желание дать ей «русскую» фамилию, правда при имени Рахиль это выглядело несколько парадоксально.

Похоронили ее на Пензенском кладбище рядом с могилами родных нашей квартирной хозяйки. Через много лет, будучи на институтской практике в Куйбышеве, я заехал в Пензу и был на той скромной могиле, чем очень растрогал родителей. Однако их огорчило, что при этом я так оформил проездные документы, что отклонился от официального маршрута. Они всегда считали, что всякий мухлеж, даже незначительный, является преступным и порядочные люди к нему не прибегают. К сожалению, меня жизнь научила другому, и я ушел от этих отцовских заветов, но, как говорится, в пределах нормы, Правда, можно спорить – кто определяет эту норму? Наверное, человек сам себе.

Смерть моей сестры прошла для окружающих, кроме, конечно, мамы, достаточно спокойно. Видимо, сказалось ее очень недолгое пребывание в семье. А мама, спустя некоторое время и несколько окрепнув морально и физически, пошла работать, так как этого требовало наше материальное положение и, в частности, потребность замены ее иждивенческой продовольственной карточки. Продовольственные карточки представляли собой листок бумаги, разграфленный на квадратики, в которых указывались наименование и норматив продукта. Бумага была различных оттенков соответственно для карточек на хлеб, масло, мясо, сахар и т. д. Отдельный вопрос: что, какие продукты, какие заменители по ним выдавались, а это оставляло желать много лучшего. В начале карточки были 4-х видов, отличающихся объемом выдаваемых продуктов: иждивенческие, детские, служащие и рабочие (по возрастающему количеству продовольствия), а в конце войны появились самые обеспечиваемые – литерные.

Пока Наркомат был в Пензе, мама работала в нем диспетчером, в функции которого, в частности, входила ежедневная передача в Государственный комитет обороны (ГКО) по правительственной высокочастотной связи (ВЧ) шифрованной информации об объеме выпуска продукции за день. Затем она, так как не имела высшего образования, перешла лаборантом в геологоразведочную контору «Форморазведка» (того же Наркомата), занимавшуюся формовочными материалами для литья. Кстати, ее начальник (Хаустов) был слеп, ему помогала его жена-сотрудница; вызывают уважение его сила воли и знания, позволявшие руководить лабораторией

Итак, я опять оказался в семье единственным ребенком. Жизнь была очень тяжелой: не хватало еды, одежды, тепла. Большим деликатесом были сухари черного хлеба с намазанным топленым маслом из поллитровой бутылки, купленной или, скорее, обмененной на базаре. Топленое масло полностью заменило в рационе обычное сливочное, так как лучше и дольше хранилось, а бутылки использовались как удобная тара для фасовки, транспортировки и продажи его. Учитывая дефицит, а, вернее, отсутствие сахара, пользовались сахарином и даже, что очень странно, солью, посыпая ее на хлеб, к чаю. В качестве фруктов мы с ребятами ели кисловатые ягоды терна, кусты которого безбожно кололись. В столовой министерства подавали щи из крапивы или «полевой» суп – жидкую похлебку с жалким количеством пшена. Иногда пару тарелок этого супа, полученного по продовольственным карточкам, я приносил домой в бидончике. Позднее в сенях мы зимой держали кадку с квашеной капустой. Замороженную, ее рубили большим ножом. Уже к концу войны появились американские продукты: яичный порошок и гораздо более вкусный - меланж: смешанные яичный белок и желток. Большая (литров на 10) банка из белой жести с меланжем одно время тоже стояла у нас в сенях, и мы, бросая предварительно нарубленные куски его на сковородку, получали отличную яичницу-омлет. Менее съедобна была сушеная картошка, которая после варки почему-то так и не приобретала нормаль-

ного картофельного вкуса. Еду готовили обычно на плите (печку топили дровами) или таганке-треножнике, на который ставили кастрюлю, а под ним разводили огонь. Свет в основном обеспечивался «коптилками»: фитилями, опущенными в керосин, реже - лучинами: тонкими, деревяными щепками, иногда - керосиновыми лампами.

Жили мы в частном деревянном доме на улице Калинина в доме номер 65-а, у нас была всего одна сравнительно маленькая комната, которую к нашему приезду снял папа. Будучи не очень практичным и имея мало времени, он сделал это не совсем удачно. Ко всему прочему, в комнате стоял огромный рояль, под которым одно время я с радостью спал, а «удобства», конечно, были на дворе. Хозяйка, владевшая частью дома, была неплохой женщиной, и у нас с ней, несмотря на трудности военного быта, сложились приемлемые отношения. Другой частью дома владела пара замкнутых пожилых людей, с которыми мы за все время нашего пребывания (около 4 лет) так и не познакомились, и одинокая старая женщина, вместе с которой, в ее одной комнате, впоследствии жила моя тетя с дочкой.

Наша хозяйка была каким-то медицинским работником, скорее всего, медсестрой; у нее был неофициальный муж - очень тихий и покладистый человек, который любил хозяйствовать и готовить, но в дальнейшем куда-то исчез. С ней жила ее воспитанница-племянница, которой она уделяла очень много внимания, даже учила музыке - вот причина наличия злополучного рояля.

С племянницей связан комичный случай. У нее был ухажер - лейтенант НКВД. Учитывая дефицит молодых людей в то время, это была просто находка. Так вот однажды, будучи в уборной, представляющей из себя небольшое деревянное сооружение над выгребной ямой, он уронил в эту яму свой пистолет с кобурой. К слову, потеря личного оружия во время войны грозила трибуналом и соответствующим мрачным вердиктом. Можно только предполагать, что передумал и перечувствовал молодой лейтенант. С большим трудом, перемазавшись в дерьме с головы до ног (буквально), он, наконец, выловил свое оружие и долго потом отмывал и чистил его. В другой раз несуразным выглядел уже я сам, когда, вынося зимой таз с помоями,А поскользнулся на обледенелых ступеньках крыльца и, упав, не только ушибся, но, главное, вылил на себя все, что предназначалось для помойки.

О пензенских школах (№ 28 - начальная и № 10 им. Ленина - средняя), где я учился, ничего интересного сказать не могу. Единственное отмечу, что, видимо, из-за дефицита бумаги ведомости (табели) четвертной и годовой успеваемости делались вручную, и у меня сохранились экземпляры, написанные папиным каллиграфическим почерком. Да еще была бесполезная и безрезультатная борьба с моей безграмотностью, в частности, писание бесконечных домашних диктантов. Мне легко давалось все, что связано с математикой и гуманитарными науками, я очень любил историю и географию и, соответственно, занимался ими с большим удовольствием, но был в полных неладах с русским языком, и каждый письменный экзамен по русскому языку приводил меня в ужас. Не лучше обстояло дело с английским языком (хотя отметки были вполне приличные), учить который начинали с 4-го класса, при этом мне запомнился детский «антирасистский» стишок: «Pioneers yellow, black and white / Must be friends and unite».

Сам я, естественно, тоже был пионером, но активной деятельности в организации не припомню. Однако, как положено, носил красный (символизирующий кровь, пролитую за свободу трудящихся) галстук, три конца которого олицетворяли единство коммунистов, комсомольцев и пионеров. Галстук имел металлический зажим, на котором был изображен костер из пяти поленьев с тремя языками пламени, что должно было обозначать революционное пламя, зажигаемое III-м Интернационалом на всех 5-ти континентах.

К пребыванию в Пензе относится любопытный эпизод, связанный с отцом. Как-то, разыскивая меня, он зашел в школьную столовую, и меня охватило смущение - то ли от его возраста, который я тогда считал значительным, то ли просто от его присутствия, так как в тот момент большинство мужчин находились на фронте или по крайней мере носили военную форму, а может быть, - по совокупности причин. Через много лет, как часто бывает в жизни, похожая ситуация повторилась. Я пришел в детский сад за сыном, и кто-то закричал: «Максим, за тобой дедушка пришел!»; Максим, правда, «отстоял» истину, сказав: «Это не дедушка, а мой папа», а мне вспомнилось прошлое, и стало грустно и смешно.

В эвакуации мы с отцом по-старому, по воскресеньям, ходили в баню. Тогда в Пензе появились не только общие бани, где для мытья пользовались специальными цинковыми тазами, а душ использовали только для ополаскивания, но и определенные новшества: сначала душевые кабины, в которых уже можно было и мыться, а потом и отдельные кабинеты с выделенным предбанником, куда приходили семьями. Правда как-то при входе повесили не совсем грамотное, глупое объявление: «Двуполое мытье – воспрещено!», как администрация бани собиралась справляться с создавшимся противоречием, не помню - видимо, проверять документы.

Мальчишеские занятия были разные, но все достаточно примитивные. Кроме стандартного выполнения школьных домашних заданий, это вечерние посиделки с уличными приятелями у кого-нибудь на крыльце. Игры также не отличались интеллектуальностью. Мы катались на самодельном самокате - доске с четырьмя шарикоподшипниками по углам вместо колес. Катали металлическое колесо: с помощью специально сделанного своеобразного крючка из толстой длинной проволоки толкали железный обруч в нижнюю часть по касательной, заставляя его катиться. Другая игра - подбрасывание боковой стороной ступни, естественно, в ботинке, куска меха, желательно длинношерстного, с закрепленным в середине грузиком, лучше всего, свинцовым -

пока подброшенный элемент находился в полете, надо было успеть поставить ногу на землю и, не дав ему упасть, снова ударом ноги подбросить его: кто дольше продержит его в воздухе, тот и выиграл. Игра в ножичек требовала уже определенного навыка: на земле чертилась окружность, круг делился на две равные части, мы делились по двое и по очереди, стоя каждый в своем полукруге, бросали перочинный ножик на «территорию» «противника» - если лезвие врезалось в землю, то отсекался соответствующий кусок земли. Игрок, уже не имеющий возможности стоять, хотя бы на одной ноге, на своей урезанной «земле», считался проигравшим. Кроме того, среди нас распространены были обычные школьные, так сказать, настольные игры, правда, не шашки и шахматы (хотя в них я тоже научился играть, но с папой), а игры в перышки (имелись в виду перья для ручек, которыми писали), фантики, пуговицы - все они имели немудреные правила. Одной из забав было катание на проезжающих запряженных лошадьми санях, когда, вскакивая на торчащие сзади полозья и держась за сами сани, лихо несешься по улице. Отрицательную реакцию у взрослых вызывали наши игры в деньги (включая традиционную – «орел или решка»), когда на кон ставилась стопка монет и мы по очереди бросали биту с дальнего расстояния, ударяя стопку и стараясь перевернуть монеты, которые в этом случае считались выигранными. Негативное отношение к денежным играм определялось твердо установившимся тогда понятием, что сочетание «дети - деньги» антипедагогично и вообще аморально.

Иногда я ходил в кинотеатры, но о кино того времени ничего особенного сказать не могу, разве только вспоминается случай, когда однажды, во время сеанса, я сидел на ступеньках прохода (то ли не было свободных мест, то ли я опоздал), и у меня с головы сорвали шапку-ушанку. Было очень жаль, так как она была с кожаным, а не матерчатым верхом, что очень ценилось; к тому же, было холодно возвращаться домой по морозу без шапки, тем паче, что стричься было принято коротко: «полька» с небольшой челкой, как у меня, или «бокс» и «полубокс» – вообще «ежик» с голым затылком.

В эвакуации я впервые вплотную столкнулся с сельским хозяйством. Учитывая тяжелое положение с продовольствием, в большинстве организаций и учреждений сотрудникам выделяли участки земли под выращивание огородных культур: картошки, помидоров, огурцов и других овощей. У нас было два участка: дальний, большой, для картошки и ближний, маленький, для всего остального. Обычно летом мне приходилось практически каждый день ходить несколько километров на ближний участок поливать посадки, иногда я за компанию брал с собой двоюродную сестру. Именно с того времени я на всю жизнь возненавидел все работы, связанные с землей. Единственное приятное воспоминание о сельскохозяйственных работах связано с уборкой картофеля большим коллективом сотрудников. При этом нас на машинах отвозили на картофельное поле, которое было довольно далеко от города на берегу реки Сура. А в конце дня, когда весь урожай был уже собран в мешки, в ожидании транспорта для возвращения домой, мы варили свежую картошку. Для этого в обрыве берега вырывали два отверстия: вертикальное с поверхности земли и горизонтальное с обрыва, перпендикулярное первому; кастрюлю с картошкой ставили на вертикальное, а в горизонтальном разводили огонь. Я и сейчас помню незабываемый вкус этой развариstой картошки.

И вот пришла долгожданная Победа – кончилась война! Я не случайно написал это слово с заглавной буквы – это было действительно грандиозное событие, которое с нетерпением ждал весь народ почти 4 года. Мы победили фашистскую Германию! (К слову сказать, победа над Японией через 4 месяца, ознаменовавшая окончание Второй мировой войны, прошла буквально незамеченной и в дальнейшем практически не отмечалась). В начале мая, как часто бывало и раньше, я болел. В основном, меня донимали ангины, а «плохое» горло осталось на всю жизнь. А 9 мая, когда объявили окончание военных действий, я лежал в кровати с температурой от воспаления надкостницы. Так что радостный праздник и всеобщее ликование я встречал, к сожалению, больным, тем не менее, счастью не было предела, хотя во время войны в Беларуси, на оккупированной территории, погибли семьи папиной сестры и других родственников.
Боевых действий я не видел, кроме того, что пару раз во время Сталинградской битвы к нам залетали случайные немецкие самолеты, их обстреливали, осколки падали на землю, мальчишки их радостно собирали - вот и все мои впечатления о боях.

Как только кончилась война, мы сразу стали стремиться вернуться в Ленинград, но это оказалось очень и очень не просто. Все передвижения по стране жестко контролировались, а наше прошлое ленинградство мало кого интересовало. В результате мы с мамой с большим трудом, реэвакуировались вместе с ее организацией («Форморазведка»). Единственным плюсом этого осеннего переезда в Ленинград было то, что в служебном вагоне мы смогли привезли несколько мешков пензенской картошки, которая очень пригодилась нам по приезде, как подспорье в скудном послевоенном рационе. Отец вернулся в Ленинград позже.

**От редакции:**
**А. С. Брискер ждет спонсоров для издания своей книги.**

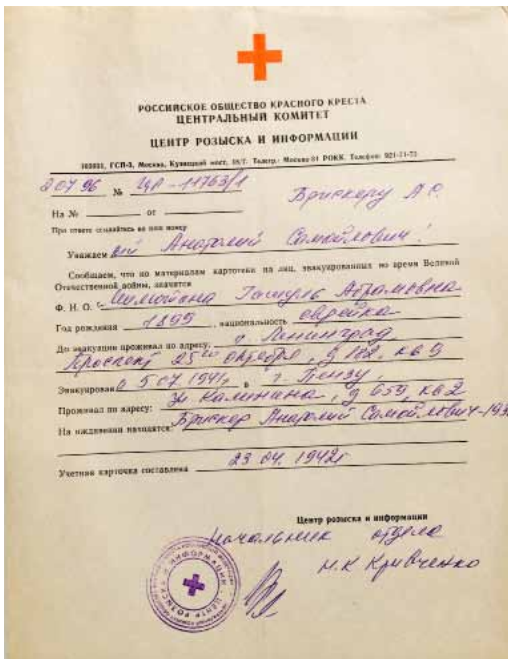
РОССИЙСКОЕ ОБЩЕСТВО КРАСНОГО КРЕСТА
ЦЕНТРАЛЬНЫЙ КОМИТЕТ
ЦЕНТР РОЗЫСКА И ИНФОРМАЦИИ
Центр розыска и информации
начальник отдела
И.К. Кривченко

## Услуги переводчика/нотариуса

Сопровождение на интервью, appointment
Помощь в заполнении документов, анкет
открытии банковского счета и т.д.

407-766-0396 Валерия
407-414-9672 Инна

---

SOS Air SOLUTION

PROUDLY SERVING CENTRAL FLORIDA

кондиционеры / HVAC

LICENSED & INSURED

- Продажа
- Монтаж
- Ремонт
- Обслуживание

SERVICE YOU CAN TRUST

Сергей Sergiy
321-216-0936
www.sosairsolution.com

CAC 1816614

---

Edward Jones
MAKING SENSE OF INVESTING

**Vadim Klochko**
Financial Advisor

1134 E. State Road 434
Winter Springs Town Center
Winter Springs, Fl 32708
Bus. 407-327-3473 Fax 866-873-7511
Cell 407-948-4886
vadim.klochko@edwardjones.com
www.edwardjones.com

---

Продажа автомобилей и регистрация
Поможем выбрать для Вас автомобиль с аукциона
Доступные цены для каждого!

407 408 0166, Николай

2608 S Bumby ave,
Orlando, Fl 32806
carluxautosales@gmail.com

CARLUX AUTO SALES INC
407-408-0166

---

ABC MOVERS ORLANDO
THE 5 STAR COMPANY

- Лицензия и страховка
- Опытный русскоговорящий персонал
- Переезды любой сложности
- Быстро, эффективно и профессионально

(800) 771-0151

---

EXPRESS LOCK SERVICE

**Shawn**
407-869-6626
*speak English*

Specializing in residential & commercial rekeying
- Master keying
- Door installation
- Door hardware

**Марина**
407-766-0667
*говорю по-русски*

- Вскрытие замков
- Установка дверей
- Установка дверной фурнитуры

ExpressLockServiceLLC@gmail.com

---

**БОРИС КИМЛАТ**
HEALTHMARKETS.COM

Бесплатные консультации и помощь при выборе всех видов страхования жизни и здоровья:

- Медицинская страховка *(ObamaCare)*
- Потеря трудоспособности *(disability ins.)*
- Уход по состоянию здоровья *(Long Term)*
- Medicare
- Большое количество вспомогательных *(supplemental ins.)*

ТЕЛ.: 407-960-4364
МОБ.: 407-808-4545
BKIMLAT@HEALTHMARKETS.COM

---

**Valentina Naumenko**
*Realtor*

(407) 494-6018
info@milarealty.com
www.milarealty.com

*Я говорю по- русски*

---

Русский TheEuroMarket

(407)346-1592 (407) 933-0091

4147 West Vine St. Kissimmee, FL 34741

Find us on Facebook! At www.facebook.com/EuropeanFood

www.Theeuromarket.com

---

*Kate Crenga*
Graphic Designer

407 496 5507
oulstyleusa@gmail.com
Skype: katea.nefele

# РОССИЮ ПРОСТО НЕОБХОДИМО ПОСЕТИТЬ

Мне пять лет. Я сижу, скрестив ноги, дома на полу. Передо мной - глобус. Я скольжу пальцами по его поверхности: вот гладкие зеленые и голубые пятна, а вот выпуклые коричневые - мама сказала, что синие - это океаны, а коричневые - это горы. Мне особенно нравится огромное красное пятно со словами "Soviet Union" - папа сказал, что глобус старый, это была самая большая страна в мире, но четыре года назад она распалась на 15 отдельных стран. Я крутила шар взад и вперед. Научилась находить Флориду, где вместе с родителями я жила в маленьком неизвестном городке, от нее пальцами проделывала путь к большой красной стране, которой уже нет. Мама сказала, что вместо Советского Союза теперь есть Россия - это опять самое большое государство. Мое пятилетнее сознание очаровано просторами места, расположенного на другой стороне Земли, мне хотелось узнать о нем больше, но родители не могли много рассказать о нем или показать, сказали только, что там снег и очень холодно. Как любой пятилетний ребенок, я быстро заскучала и переключилась на другие игрушки. Россия, тем не менее, осталась в глубине моего сознания.

После школы и колледжа я поступила в Университет центральной Флориды (UCF). Рассматривая каталог предметов, предложенных на выбор для изучения, я увидела "Русский язык". Еще до этого я решила, что в университете я продолжу изучение японского языка, который начала в школе, и американского языка жестов, который начала изучать в колледже. После того, как мне удалось убедить родителей, что поступление в класс русского языка не является совершенно безумной идеей, я, наряду с продолжением изучения японского, записалась на "Русский язык для начинающих". Это была не первая моя попытка - еще в школе я пыталась самостоятельно овладеть русским языком и нашла его довольно сложным. Поэтому сейчас поняла, что мне предоставился второй шанс осуществить свою мечту.

Через год после начала моих занятий предмет "Русский язык и культура" был признан в UCF подспециализацией (Russian Minor) совместно с факультетом истории. Я была зачислена на этот курс и продолжила изучение русского языка, добавив классы по российской истории и истории Восточной Европы.

Будучи студенткой, я дважды ездила на обучение в Россию и работала со слепыми и слабовидящими школьниками в Санкт-Петербурге.

Я также принимала участие в программе "Connecting Classroom", в рамках которой мы по скайпу и электронной почте общались со студентами из Новочеркасска. Они приезжали к нам во Флориду на две недели в марте 2014 года, я во время своего первого пребывания в России провела в Новочеркасске целую неделю и встречалась с участниками этой программы.

Осенью 2014 года я подала заявление на преподавание английского языка в рамках программы Fulbright, и через 9 месяцев мне был предложен грант. Новость застала меня, как ни странно, в аэропорту в Нью-Йорке, где я совершала пересадку на самолет в Москву во время своей второй поездки в Россию. Я приняла это предложение и в третий раз приехала в Россию в середине сентября 2015 года. На этот раз в течение целого учебного года мне предстояло прожить в городе Пенза.

Еще прежде чем я покинула Америку, были дни, когда я, если честно, не была уверена, что поеду в Пензу. Меня страшило, что придется оставить в Америке все, к чему я привыкла, и беспокоило будущее - мне предстояло жить в абсолютно новом для меня месте с абсолютно незнакомыми людьми. Я не была уверена в себе: буду ли я хорошим учителем? понравлюсь ли я ученикам? что, если я не справлюсь?

За несколько недель до отъезда я случайно - или это была судьба? - наткнулась на высказывание: "Не жди, пока пройдет страх перед тем, что ты собираешься сделать. Делай, даже если боишься!". В тот момент я приняла как факт, что день, когда я, собираясь в дорогу на другую сторону планеты, не буду испытывать страха, не наступит никогда. И решила, что все равно буду собирать чемодан и полечу туда, пусть даже я боюсь этого. Может статься, что поездка в Пензу окажется лучшим решением в моей жизни.

Мои представления о городе сводились к нескольким изображениям, которые выдал мне поисковик Google, и кратким сведениям, которые предоставила мне мой русский профессор в UCF Dr. Kourova - до переезда в США она десять лет жила и преподавала в Пензе. Она описала Пензу как небольшой стандартный русский город, и уже приехав сюда, я была поражена тем, что Пенза - огромная, она раскинулась так широко, что я до сих пор не изучила ее полностью.

Меня разместили в общежитии вместе с другой американской девушкой, Claire, также ассистентом преподавателя английского языка в том же Пензенском государственном университете.

Сейчас у меня уже устоявшийся распорядок дня, которому я следую каждую неделю. Каждый день я провожу от одного до трех уроков. Я - ассистент преподавателя, значит, обычно провожу от 30 до 50% от урока, это зависит от основного преподавателя. Я обучаю английскому языку студентов разных курсов и различных специальностей, в том числе будущих медиков, а также студентов, изучающих международные отношения, право, экономику, бизнес и информационные технологии. Моими любимыми уроками являются те, где я могу использовать свои собственные обучающие игры. Я обнаружила, что при изучении иностранного языка те уроки, которые были забавнее, запоминаются лучше. Поэтому та часть урока, которую провожу я, проходит в развлекательной форме, чтобы помочь студентам запомнить как можно больше. Помимо преподавания, я также принимаю участие в работе английского клуба и в различных мероприятиях университета. Я люблю свою работу, своих студентов и людей, с которыми работаю; я не променяла бы их ни на кого.

Одним из наиболее сложных аспектов моей жизни в России является языковой барьер. До того, как я приехала в Пензу, я изучала русский язык всего в течение двух лет, после чего был годичный перерыв. Здесь в университете я посещаю уроки русского языка дважды в неделю, но есть дни, когда я не говорю по-русски вообще, только по-английски. Мои коллеги на работе общаются друг с другом по-русски. Бывают моменты, когда невозможность свободно общаться с людьми, которые меня окружают, выбивает меня из колеи. Недавно я была в магазине, и сотрудница подошла ко мне и стала рассказывать об имеющихся скидках, затем задала вопрос, а я не поняла его. Я пересказала ей то, что поняла, на плохом русском языке. Двое ее коллег нас услышали; она что-то им сказала, и все трое начали хихикать, глядя на меня. Трудно передать уровень беспомощности, который ты чувствуешь в подобных ситуациях, когда не имеешь ни малейшего представления о том, что происходит вокруг, и нет возможности узнать. Тем не менее, бывают дни, когда мне удается понять несколько слов из сказанного продавцом в магазине, и я в состоянии реагировать нужным образом. Я научилась праздновать свои маленькие победы.

Для всех американцев, которые рассматривают возможность поездки в Россию, у меня есть два слова: сделайте это! Сегодня среди американцев бытует так много неправильных представлений о русских и их отношении к нам, и наоборот! Не все американцы, но многие, представляют себе русских холодными, неулыбчивыми, несчастными и неприветливыми людьми. Реальность же совершенно противоположна. Когда я приехала в Пензу, я была поражена тем, насколько приветливы, добры и теплы были люди. То же впечатление осталось от моих предыдущих поездок. Когда вы впервые встречаете русских людей, некоторые из них могут выглядеть сначала недоверчивыми или даже недружелюбными, но после обмена несколькими словами с ними кажущаяся холодность быстро улетучивается, и очень скоро вы начинаете понимать, что повстречали замечательного человека. Россия - самая большая страна в мире, она распростерлась на два континента, у нее богатые история и культура. Гостеприимство России невероятно. Эта страна так неверно понимается многими американцами, что ее просто необходимо посетить для того, чтобы понять ее и ее людей и достигнуть взаимопонимания с ними.
Мой совет молодым людям, которые интересуются Россией - идите на программу "Русский язык и культура", которую предлагает UCF. Хотя программе всего лишь несколько лет, ее создатель и руководитель Алла Коурова работает неустанно, чтобы расширить программу и обеспечить своих студентов максимально возможными знаниями во всем, что касается России. Если бы не она, я не была бы сегодня в Пензе.

При всей моей любви к России, моя жизнь в этой стране далека от совершенства. Есть дни, когда горячая вода исчезает, и вы теряетесь в догадках, удастся ли вымыть волосы в раковине завтра утром; или когда вы, наконец, нашли хороший сыр в угловом магазине, завтра он может быть продан, и вы никогда не увидите его снова. Зимой я замерзала в ожидании, когда в городе будет включено центральное отопление, а теперь, весной, я таю в ожидании, когда его отключат. Есть дни, когда я скучаю по книжным магазинам с книгами на английском языке - книгами, которые я могу читать и понимать. Есть дни, когда я ничего не хочу больше, чем держать одного из моих домашних питомцев или просто сидеть и разговаривать с моим лучшим другом. Есть дни, когда я чувствую себя очень одинокой, когда я вспоминаю, что я - посторонний человек, в то время как все мои русские друзья заняты своей собственной жизнью, работой, семьей и другими обязанностями. Такие дни были для меня наиболее важными. Они сделали меня выносливой. Я чувствовала себя одинокой здесь, в России, более, чем я когда-либо за всю свою жизнь испытывала это чувство, но я также чувствовала здесь себя храбрее - храбрее, чем когда-либо прежде.

Руководитель моей кафедры английского языка пригласил меня на работу в качестве учителя в следующем году, и я приняла предложение. Это будет для меня непростым испытанием. Claire, которая стала моей опорой, моим спасителем, который держит меня в здравом уме, - ее здесь не будет. Я больше не буду помощником, мне предстоит работать полноценным учителем. Меня ждет вызов - вызов, который меня пугает. Но я всегда повторяю урок, который получила перед поездкой сюда: я не могу ждать дня, когда я перестану бояться; я должна это сделать, даже если боюсь. Таким образом я буду двигаться вперед, чтобы встретить следующий вызов. Наверное, будут дни, когда сомнения будут так сильно давить на меня, что выползти из-под них будет казаться невозможным. Но в любом случае я буду делать то, что задумала - и это будет удивительно.

***Tara Langford***
***г. Пенза, Россия***

# Летнее МЕДСПАсение

А знаете ли вы, дорогие читатели, что такое здоровая кожа ног и особенности ухода за ней в наших флоридских климатических условиях, где лето практически круглый год? Только здоровая кожа на стопах бывает гладкой, эластичной и прочной. Но, к сожалению, сегодня обладатели таких стоп встречаются все реже и реже.

Многие забывают, что именно ноги ежедневно подвергаются самым серьезным нагрузкам и испытаниям. Пешеходные прогулки (я имею в виду парки, аттракционы и т.д., где вместо комфортной, правильно подобранной обуви почему-то появляются на ногах вьетнамки, а если это только что приехавшие модницы - то и каблуки), пыль, нарушение водного баланса, влекущее за собой отечность (замечали, что к вечеру у вас нога стала на размер больше?), потливость, пересушенность кожи и, как следствие, глубокие болезненные трещины.

Трещины - это один из распространенных случаев в моей практике. И когда же мы начинам обращать на них внимание? Только при появившейся боли при ходьбе, неприятных ощущениях ночью, кровоточащих ранах на стопе. О причинах появления трещин можно говорить много, и вам не будет так интересно, а вот я задаюсь всегда вопросом: «Что должно произойти у новоиспеченных жителей Флориды, чтобы появилось огромное желание быть поближе к природе?». Непонятно откуда вдруг появляется любовь к ходьбе босиком по сырой земле, траве или горячему песку. Возможно, это было раньше полезно, но, учитывая нашу экологию, я рекомендую: не стоит злоупотреблять. Ведь даже безобидная прогулка босиком по песчаному пляжу может стать причиной образования трещин на коже стоп. Хлорированная вода в бассейнах - тоже одна из причин появления трещин. В публичных местах вода сильно насыщена хлором, а вот если у вас дома есть бассейн, да еще и с морской водой, вам очень повезло. Другой фактор – это нарушенный обмен веществ, что вызывает сухость и хрупкость кожи, ряд заболеваний, например, аллергия, авитаминоз, гастрит, дерматит, нейродермит и др. Есть и группа риска – это люди с диабетом.

К трещинам на ногах может привести и отсутствие должного гигиенического ухода, который нужно начинать в возрасте 12-14 лет. Особое внимание уходу за ногами рекомендую уделять всем, кому за 35 лет, а также людям с избыточным весом, тем, кто постоянно носит закрытую обувь или обувь на высоком каблуке, занимающимся тяжелой физической работой или спортом, проводящим весь день на ногах, страдающим плоскостопием.
Трещины могут появиться на любом участке стопы и поврежденная кожа – это входные ворота для бактерий, вирусов и грибков. Для профилактики трещин косметический рынок заполнен всевозможной продукцией, которую можно условно отнести к СПА-уходу, но советую перед покупкой проконсультироваться у специалиста. И помните, профессиональная линия от потребительской отличается разнообразием средств, применяемых на каждом этапе ухода, и способностью решать конкретные проблемы кожи стоп. На сегодня МЕДСПАпедикюр – это оздоровительный комплекс процедур с использованием лечебных грязей и целебных трав, органических масел, правильно подобранных косметических процедур и аппаратной косметологии. И не имеет значения, женщина вы или мужчина: здоровые и ухоженные ноги - в ваших руках и руках вашего мастера!

**Anna Byrnes,** мастер ногтевого сервиса
407.331.5007 407.492.8285
225 N. Ronald Reagan Blvd.
Longwood, Fl 32750
www.salonzion.com

# Давайте поговорим о коже

Начнем с того, что у человека два возраста: календарный - по паспорту и биологический - соответствующий данному индивидууму. Наша кожа отражает состояние организма в целом. Напомню, кожа – это самый большой орган тела, он занимает около 2 кв. м по величине. При делении клеток кожи возникают новые клетки, которые выталкивают старые на поверхность. Каждый день человек теряет 1 г отмершей или сухой кожи, это 400 г в год, 27 кг за всю жизнь. Таким образом, наша кожа имеет свойство обновляться. Чем мы старше, тем медленнее процесс отшелушивания, тем больше мертвых клеток на поверхности, блокирующих доступ питания и влаги. Все это может привести кожу к преждевременному старению. Но его можно замедлить, если заботиться о коже с самого рождения и регулярно. А ученые советуют посещать косметолога с 22 лет, даже если нет особых проблем.

Во Флориде наша кожа нуждается в особенном уходе, и к этому нас обязывает климат. Самое главное – это защита. Но! Не выбирайте защитный крем с высоким «номером» защиты, как, например, spf 60, 80 или даже 100. Чем выше номер spf - тем агрессивнее ингредиенты, которые раздражают кожу, особенно чувствительную. Я советую пользоваться broad spectrum кремами и spf не выше 45. Они имеют широкий спектр защиты: от всех трех видов ультрафиолетовых лучей - длинноволновых А, коротковолновых В и лучей типа С, тогда как другие кремы защищают только от А и В лучей. К слову сказать, луч С вызывает рак кожи.

Во-вторых, коже любого типа нужно увлажнение. Большое заблуждение многих - употребление в качестве увлажнителей различных масел и их смесей. Масло - это питание, оно задерживает испарение воды из кожи и тем самым имитирует роль увлажнителя. При высокой температуре масло, нагреваясь от температуры тела и внешнего воздействия, окисляется и закупоривает поры. Как следствие, "черные точки" - комедоны. Увлажнители - это (следите за последовательностью) различные спреи (mist), серумы и увлажняющие кремы. Берите увлажняющие спреи на пляж и время от времени брызгайте на кожу, не дотрагиваясь до нее. Ведь руки на пляже или у бассейна отнюдь не чисты. Не увлекайтесь скрабами из аптеки и магазина. Применение скраба 1 -2 раза в неделю достаточно. Стремление очистить кожу и сделать ее стерильной оборачивается проблемами. Один из домашних скрабов: 1 ст. ложку овсяных хлопьев развести в небольшом количестве теплой воды, мешать до появления слизи (при сухой коже - с молоком или сливками). Полученную смесь наносят на лицо и применяют как скраб. Можно подержать 2-3 минуты. Если нет аллергии на мед, в такой скраб хорошо добавить немного меда. Почему овсянка? Овес содержит все витамины группы В – противовоспалительное действие. Овсяная слизь лечит, очищает и увлажняет. Вы увидите результат после первого применения.

Для профессионального удаления избытка сухой кожи и/или жира посещайте косметический кабинет, где проводятся процедуры микродермабразии, химического пилинга (профилактика рака кожи), отшелушивающего пилинга с помощью геля. Консультируйтесь с косметологом при подборе средств по уходу именно за вашей кожей, т.к. каждый из нас индивидуален, и нет на свете другой такой кожи, как у вас.

**Татьяна Шерман,** русский косметолог
407.949.1733
225 N. Ronald Reagan Blvd.
Longwood, Fl 32750
www.salonzion.com

**ТАТЬЯНА ШЕРМАН**

РУССКИЙ ВОСПИТАНИЕ

Микродермабразия • Ультразвук • Дарсонваль
Химический пилинг • Аппаратно-массаж лица и шеи
Точечный массаж ног и рук • Массаж головы
Коррекция или Ремонт прически

225 N Wymore Rd Suite 200
Altamonte, FL 32701
407-949-1735

Zion

**ANNA BYRNES**

МАСТЕР КОГТЕВОГО СЕРВИСА

- Аппаратный маникюр для рук и ног
- Восстанавливающие системы решения проблемы ломкости ногтей
- Уход за диабетической стопой
- SPA уход и многое другое

225 N Wymore Rd Suite 200, Altamonte, FL 32701
407.331.5007 407.492.8285

Zion

**Subo Food and Deli**

Продукты питания на все вкусы,
времена и народы

Двери для вас открыты каждый день
10:00 -19:00, кроме воскресенья

Clearwater: 4100 E Bay Dr.
Clearwater, FL 33764
tel. (727) 538-3060

Tampa: 3949 W Kennedy Blvd.
Tampa, FL 33609
tel. (813) 207-2020

9207 S.Kirkman Rd, Orlando, FL, 32811

Елени Болдина

СТРАХОВОЙ АГЕНТ / ЮРИСТ ДОМ БИЗНЕС

тел.: 407-290-6292 / 407-293-8187

**ИММИГРАНТКА**

БЛАГОТВОРИТЕЛЬНЫЙ ФОНД ПОМОЩИ
РУССКОЯЗЫЧНЫМ ЖЕНЩИНАМ И ДЕТЯМ

РУССКИЙ ЮРИСТ ДЛЯ СЕМЕЙНОГО СУДА
IMMIGRANTKA

ГАЛИНА МИЩЕНКО
813-961-6265
GALINA MISCHENKO

GALINA MISCHENKO

GALINA MISCHENKO

813-961-6265

РЕМОНТ ТЕЛЕФОНОВ И КОМПЬЮТЕРОВ
ПОЛНОЦЕННОЙ ГАРАНТИЕЙ

СЕРВИСНЫЙ ЦЕНТР

В ПРОДАЖЕ ИМЕЮТСЯ
ТЕЛЕФОНЫ И ПЛАНШЕТЫ

РАЗРАБОТКА И СОЗДАНИЕ WEB САЙТОВ

407.930.7195
2909 WILSHIRE DR. ORLANDO FL 32835

ВЕСЕЛЫЕ СОБАЧКИ НА ВАШ ПРАЗДНИК

407-493-3607 Янина

WWW.MEXSTRELLI.COM


**КУПОН НА ПОДПИСКУ**

на журнал:

Florida & Us

1 номер - $4

3 номера - $11

6 номеров - $21

12 номеров - $40

Чек/money order на сумму $_____ прилагаю
При оплате кредитной карточкой звоните по тел.: 407-883-2984
Журнал прошу выслать:

Name_____
Address_____
City_____ State_____ ZIP_____
Telephone (optional)_____
E-mail (optional)_____
День рождения (optional)_____

Заполните купон по-английски и вместе с чеком или money order, выписанным на имя Leard Media, LLC, отправьте по адресу:
P.O. Box 690721, Orlando, Fl 32819

# Рулька по-старочешски и овощное рагу

*от Романа Катриченко,*
*Orlando*

## Рулька по-старочешски

свиная рулька с кожей
морковь – 2 шт.
лук – 2 головки
чеснок – 4 зубчика
оливковое масло – 1 ст. ложка
горчица - 1 ст. ложка
томатная паста - 1 ст. ложка
соль, перец горошком,
тимьян

## Приготовление:

***1*** На дно кастрюли вливаем оливкое масло, нагреваем и обжариваем на нем нарезанные средними кусочками лук и морковь. В полуготовые овощи добавляем мелко нарезанный чеснок.

***2*** Когда лук приобрел золотой цвет, добавляем горчицу и томатную пасту. Перемешиваем и обжариваем в течение 30 - 40 секунд. Как только все начинает прилипать ко дну, добавляем 600-700 мл кипяченой воды, соль, перец. Еще раз перемешиваем, накрываем крышкой и тушим 20 минут.

***3*** Затем в кипящий бульон опускаем рульку, варим один час, добавляем 2 веточки тимьяна, переворачиваем рульку и варим еще час.

***4*** Вынимаем рульку из бульона, перекладываем в рукав для запекания и ставим в разогретую до 325° F духовку на 2 часа. Для получения хрустящей кожи, за 10 минут до готовности вынимаем рульку из рукава и повышаем температуру до 500° F. Бульон процеживаем через сито и наливаем в соусницу - получается отличный соус.

Готовую рульку выкладываем на деревянную дощечку и подаем со всеми видами соленья и, конечно, не забываем про холодное пиво.

## Овощное рагу

сладкий картофель – 2 шт.
обычный картофель – 2- 4 шт.
брокколи – 1 головка
цветная капуста – 1 головка
вяленые помидоры – 5 шт.
болгарский перец – 1 шт.
шпинат – 2 чашки
черные бобы – 1 банка
лук - 3 головки
чеснок – 6 зубчиков
оливковое масло – 1 ст. ложка
авокадо – 1 шт.
лайм - 1 шт.
1 ч. ложка молотого тмина, соль, перец

***5*** В кастрюлю с водой опускаем нарезанный кубиками сладкий и обычный картофель и доводим до кипения. Уменьшаем огонь и варим овощи в течение 9 - 15 минут. Сливаем воду.

***6*** В большой сковороде на среднем огне обжариваем на масле лук и чеснок в течение 3 - 5 минут, добавляем щепотку соли и перца и все овощи: мелко нарезанный перец, вяленые помидоры, цветную капусту, брокколи, шпинат, картофель и черные бобы. Жарим 3 - 5 минут на среднем огне.

***7*** Вливаем 1 стакан домашнего вегетарианского бульона, а затем сок лайма, молотый перец, тмин и соль по вкусу. Перекладываем овощную смесь в форму и запекаем рагу непокрытым в течение 20 - 25 минут при температуре 350° F.

***8*** В это время готовим соус: берем свежий авокадо, 2-3 зубчика чеснока, сок лайма и взбиваем в блендере.

***9*** Готовому рагу даем 5 минут остыть, раскладываем по тарелкам и поливаем соусом, можно украсить зеленью.

***Приятного аппетита!***

Arimax
hair studio

Ирина Шапран
ПАРИКМАХЕР-СТИЛИСТ

WWW.ARIMAXHAIRSTUDIO.COM

8421 S Orange Blossom Trail
Ste227, Orlando FL
321.295.6649

ARIMAXHAIRSTUDIO@GMAIL.COM

- ЖЕНСКИЕ И МУЖСКИЕ СТРИЖКИ
- ОКРАШИВАНИЕ, МЕЛИРОВАНИЕ И КОЛОРИРОВАНИЕ ВОЛОС
- КЕРАТИНОВОЕ ВЫПРЯМЛЕНИЕ ВОЛОС
- ВЕЧЕРНИЕ И СВАДЕБНЫЕ УКЛАДКИ
- ТОЛЬКО ПО ПРЕДВАРИТЕЛЬНОЙ ЗАПИСИ

## Работа в Орландо

**Гранитная компания**

с многолетним стажем
**ищет на постоянную работу**
**ответственного мужчину**
для производства и установки
столешниц из камня

Кандидат обязан предоставить
разрешение на работу
(work authorization in USA)

Телефон: 407 702 4994
312 978 3882

E-mail: usa_inc@hotmail.com

Victoria MED SPA
Relax&Lose Weight*

6700 Conroy Rd, Suite 245
Orlando, Fl 32835
☎ 407-293-2010

www.victoriamedspa.com

- HCG диета - безопасный и быстрый метод коррекции веса
- Аппарат Venus FREEZE – коррекция лица и тела
- Отбеливание зубов на основе натур. ингредиентов
- Химическая чистка лица (chemical peels)
- Кедровая бочка (Cedar Steam Barrel)
- Разные виды массажа
- Косметология (facial)
- Инъекции красоты: botox, juvederm
- Перманентный макияж

Время работы:
Вторник- Пятница
10 AM – 7 PM
Суббота, Воскресенье
9 AM – 3 PM

## Медицинская помощь пострадавшим в ДТП

# Central Florida Chiropractic Care

К вашим услугам:

- Терапевт
- Хиропрактор
- МРТ (MRI)
- Рентген (X-rays)
- Физиотерапия
- Мануальная терапия

*Единственная русскоязычная клиника в Орландо!*

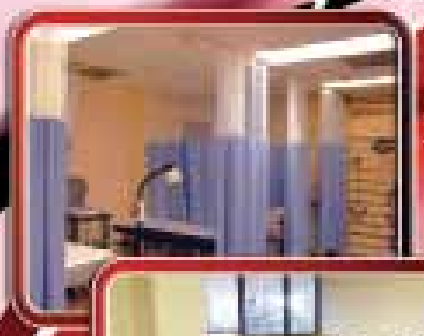

- Поможем в выборе адвоката для получения компенсации
- Обеспечим транспортом

*Your Health is Your Wealth*

Тел.: (407) 704-6936
Fax: (407) 289-5216
CentralChiro1221@gmail.com
1221 W Colonial Dr. #105
Orlando, FL 32804